



DIÁRIO OFICIAL

MUNICÍPIO DE IBIRAREMA

Conforme Lei Municipal nº 1.946, de 04 de dezembro de 2015

www.ibirarema.sp.gov.br | www.imprensaoficialmunicipal.com.br/ibirarema

Quinta-feira, 12 de janeiro de 2023

Ano VII | Edição nº 728

Página 1 de 31

SUMÁRIO

Poder Executivo	2
Atos Oficiais	2
Portarias	2
Concursos Públicos/Processos Seletivos	4
Ato de Abertura	4

EXPEDIENTE

O Diário Oficial do Município de Ibirarema, veiculado exclusivamente na forma eletrônica, é uma publicação das entidades da Administração Direta e Indireta deste Município, sendo referidas entidades inteiramente responsáveis pelo conteúdo aqui publicado.

ACERVO

As edições do Diário Oficial Eletrônico de Ibirarema poderão ser consultadas através da internet, por meio do seguinte endereço eletrônico:

www.ibirarema.sp.gov.br

Para pesquisa por qualquer termo e utilização de filtros, acesse

www.imprensaoficialmunicipal.com.br/ibirarema

As consultas e pesquisas são de acesso gratuito e independente de qualquer cadastro.

ENTIDADES

Prefeitura Municipal de Ibirarema

CNPJ 46.211.694/0001-07

Rua Alexandre Simões de Almeida, 367

Telefone: (14) 3307-1422

Site: www.ibirarema.sp.gov.br

Diário: www.imprensaoficialmunicipal.com.br/ibirarema

Câmara Municipal de Ibirarema

CNPJ 01.622.078/0001-00

Rua XV de Novembro, 49 - Centro

Telefone: (14) 3307-1473

Site: www.camaraibirarema.sp.gov.br



Diário Oficial Assinado Eletronicamente com Certificado Padrão ICPBrasil, em conformidade com a MP nº 2.200-2, de 2001

O Município de Ibirarema garante a autenticidade deste documento, desde que visualizado através do site www.ibirarema.sp.gov.br

Compilado e também disponível em www.imprensaoficialmunicipal.com.br/ibirarema



DIÁRIO OFICIAL

MUNICÍPIO DE IBIRAREMA

Conforme Lei Municipal nº 1.946, de 04 de dezembro de 2015

Quinta-feira, 12 de janeiro de 2023

Ano VII | Edição nº 728

Página 2 de 31

PODER EXECUTIVO

Atos Oficiais

Portarias



MUNICÍPIO DE IBIRAREMA
Rua Alexandre Simões de Almeida, 367 | 19940-009 | IBIRAREMA (SP)
www.ibirarema.sp.gov.br | prefeito@ibirarema.sp.gov.br | (14) 3307.1422



GABINETE DO PREFEITO

PORTARIA Nº 2.949, DE 10 DE JANEIRO DE 2023.

DESIGNA COMISSÃO PARA ACOMPANHAMENTO E FISCALIZAÇÃO DO PROCESSO SELETIVO SIMPLIFICADO Nº 01/2023, PARA PROVIMENTO DE EMPREGOS PÚBLICOS DE CARÁTER TEMPORÁRIO DA PREFEITURA DE IBIRAREMA/SP E DÁ OUTRAS PROVIDÊNCIAS.

JOSÉ BENEDITO CAMACHO, Prefeito do Município de Ibirarema, Estado de São Paulo, no uso de suas atribuições legais; e

CONSIDERANDO a necessidade da realização de Processo Seletivo da Administração Direta do Município de Ibirarema/SP, para a contratação de pessoal em caráter temporário, para atender demandas do Departamento de Educação e Esporte.

RESOLVE:

Art. 1º Designar e nomear os membros a seguir mencionados, para compor a Comissão de Acompanhamento e Fiscalização do Processo Seletivo Simplificado nº 01/2023, para provimento de empregos públicos de caráter temporário, para atender a necessidade temporária de excepcional interesse público, do Departamento de Educação e Esporte do Município de Ibirarema/SP:

I – ADRIANA BRESCHIANI VITULLO;

II – JOSÉ ALBERTINO GONÇALVES;

III – SILVIA HELENA TOZZI.

Art. 2º À Comissão compete o acompanhamento, fiscalização de atividades e eventos de todo o processo do referido certame.

Art. 3º Esta Portaria entra em vigor na data de sua publicação.

Registre-se, publique-se e cumpra-se.

Prefeitura do Município de Ibirarema, 10 de janeiro de 2023.

JOSÉ BENEDITO CAMACHO

Prefeito Municipal



DIÁRIO OFICIAL

MUNICÍPIO DE IBIRAREMA

Conforme Lei Municipal nº 1.946, de 04 de dezembro de 2015

Quinta-feira, 12 de janeiro de 2023

Ano VII | Edição nº 728

Página 3 de 31



MUNICÍPIO DE IBIRAREMA

Rua Alexandre Simões de Almeida, 367 | 19940-009 | IBIRAREMA (SP)
www.ibirarema.sp.gov.br | prefeito@ibirarema.sp.gov.br | (14) 3307.1422



GABINETE DO PREFEITO

Registrada nesta Secretaria Municipal na data supra, publicada e afixada na Portaria desta Prefeitura, em local visível e de costume.

DIRCEU ALVES DA SILVA

Chefe de Gabinete



DIÁRIO OFICIAL

MUNICÍPIO DE IBIRAREMA

Conforme Lei Municipal nº 1.946, de 04 de dezembro de 2015

Quinta-feira, 12 de janeiro de 2023

Ano VII | Edição nº 728

Página 4 de 31

Concursos Públicos/Processos Seletivos

Ato de Abertura



MUNICÍPIO DE IBIRAREMA

R. Alexandre Simões de Almeida, 367 | 19940-000 | IBIRAREMA (SP)
www.ibirarema.sp.gov.br | planejamento@ibirarema.sp.gov.br | (14) 3307.1422



PROCESSO SELETIVO SIMPLIFICADO Nº 01/2023 ERRATA DO EDITAL DE ABERTURA Nº 01/2023

A **PREFEITURA MUNICIPAL DE IBIRAREMA**, neste ato representado pelo Prefeito **JOSÉ BENEDITO CAMACHO**, no uso de suas atribuições legais, **TORNA PÚBLICO** a Errata nº 01/2023 do **PROCESSO SELETIVO SIMPLIFICADO DE PROVAS E TÍTULOS** nº 01/2023 conforme segue:

1. Onde se lê:

15.21 As contratações serão efetuadas serão regidas pelo Regime Estatutário e demais leis municipais inerentes aos empregos do certame. As contratações obedecerão à ordem de classificação dos candidatos classificados. Demais documentos que se fizerem necessários serão posteriormente informados pela Prefeitura Municipal de Ibirarema.

Leia-se:

15.21 As contratações serão efetuadas serão regidas pelo Regime da C.L.T e demais leis municipais inerentes aos empregos do certame. As contratações obedecerão à ordem de classificação dos candidatos classificados. Demais documentos que se fizerem necessários serão posteriormente informados pela Prefeitura Municipal de Ibirarema.

- 2.** As demais disposições do Edital Normativo permanecem inalteradas.
3. Este Edital entra em vigor na data de sua publicação.

Paço Municipal, Ibirarema, Estado de São Paulo, 11 de janeiro de 2023.

JOSÉ BENEDITO CAMACHO
Prefeito Municipal



DIÁRIO OFICIAL

MUNICÍPIO DE IBIRAREMA

Conforme Lei Municipal nº 1.946, de 04 de dezembro de 2015

Quinta-feira, 12 de janeiro de 2023

Ano VII | Edição nº 728

Página 5 de 31



MUNICÍPIO DE IBIRAREMA

R. Alexandre Simões de Almeida, 367 | 19940-000 | IBIRAREMA (SP)
www.ibirarema.sp.gov.br | planejamento@ibirarema.sp.gov.br | (14) 3307.1422



PROCESSO SELETIVO SIMPLIFICADO Nº 01/2023 EDITAL DE ABERTURA Nº 01/2023 (RETIFICADO)

A **PREFEITURA MUNICIPAL DE IBIRAREMA**, pessoa jurídica de direito público interno, inscrita no CNPJ/MF sob nº 46.211.694/0001-07, com sede administrativa na Rua. Alexandre Simões de Almeida, 367 – CENTRO, Ibirarema – SP, Estado de São Paulo, neste ato representado pelo Prefeito **JOSÉ BENEDITO CAMACHO**, no uso de suas atribuições legais, faz saber e torna público que fará realizar **PROCESSO SELETIVO SIMPLIFICADO DE PROVAS E TÍTULOS**, nos termos deste, para provimento de vagas em caráter temporário, conforme tabela do item 2.1, providas pelo Regime da Consolidação das Leis do Trabalho, com observância das disposições pertinentes da Constituição Federal e legislação infraconstitucional e das legislações municipais vigentes, para provimento por tempo determinado, de empregos temporários para substituição dos abaixo especificados ou que vagarem dentro do prazo de validade previsto no presente Edital:

1. DAS DISPOSIÇÕES PRELIMINARES

- 1.1 O Processo Seletivo Simplificado, a que se refere o presente Edital, será executado pelo **Instituto UNIQUE** (Instituto de Estudos Unidos pela Qualificação de Pesquisas Sociais e Educacionais), instituição de atendimento em âmbito nacional com registro no Conselho Regional de Administração do Estado de São Paulo nº **023760 CRA-SP**, atendendo pelo endereço eletrônico <http://www.institutounique.org.br> e correio eletrônico contato@institutounique.org.br. E fiscalizado e acompanhado pela Comissão Especial para Acompanhamento do Processo Seletivo Simplificado nº 01/2023.
- 1.2 O Processo Seletivo Simplificado destina-se a formação de cadastro reserva e do provimento por tempo determinado, de empregos temporários para substituição dos abaixo especificados ou que vagarem dentro do prazo de validade previsto no presente Edital, sob o **regime da Consolidação das Leis Trabalhistas – CLT**, no quadro de servidores, no quadro de servidores da Prefeitura Municipal de Ibirarema, Estado de São Paulo, de acordo com a Tabela 2.1 deste Edital e tem prazo de validade de 01 (um) ano a contar da data de homologação do certame, podendo ser prorrogado por igual período a critério da Prefeitura Municipal de Ibirarema, Estado de São Paulo.
- 1.3 Os Extratos de todas as publicações relativas ao presente Processo Seletivo Simplificado, até a sua homologação serão realizadas oficialmente no **Diário Oficial do Município de Ibirarema – SP**.
- 1.4 **As publicações na íntegra** serão disponibilizadas em caráter informativo no endereço eletrônico <http://www.institutounique.org.br> e afixadas no Quadro de Avisos da Prefeitura Municipal de Ibirarema, localizada na Rua: Alexandre Simões de Almeida, 367, Centro, Ibirarema – SP, sendo de inteira responsabilidade dos candidatos o acompanhamento de todas as publicações.
- 1.5 A seleção para os empregos de que trata este Edital compreenderá exames para aferir conhecimentos e habilidades, conforme as Tabelas do item 9 deste Edital.
- 1.6 **A convocação para as vagas informadas nas Tabelas do item 2 deste Edital serão feitas de acordo com a necessidade e a conveniência do Poder Executivo Municipal, dentro do prazo de validade do Processo Seletivo Simplificado.**
- 1.7 O **calendário com as datas das atividades do certame** está fixado no **anexo I** deste Edital.
- 1.8 Os **requisitos e as atribuições dos empregos** estão relacionados no **Anexo II** deste Edital.
- 1.9 Os **conteúdos programáticos da prova objetiva** encontram-se no **Anexo III** deste Edital.
- 1.10 **Não serão fornecidas, por telefone ou e-mail, informações a respeito de datas, locais e horários de realização das provas e demais eventos. O candidato deverá observar, rigorosamente, as formas de divulgação estabelecidas neste Edital e as demais publicações no endereço eletrônico <http://www.institutounique.org.br>. Demais informações relacionadas ao presente Edital deverão ser**



MUNICÍPIO DE INTERESSE TURÍSTICO DE IBIRAREMA – TERRA DA LINGUIÇA

"PAPEL RECICLADO: IBIRAREMA CUIDANDO DO MEIO AMBIENTE"

| 1



DIÁRIO OFICIAL

MUNICÍPIO DE IBIRAREMA

Conforme Lei Municipal nº 1.946, de 04 de dezembro de 2015

Quinta-feira, 12 de janeiro de 2023

Ano VII | Edição nº 728

Página 6 de 31



MUNICÍPIO DE IBIRAREMA

R. Alexandre Simões de Almeida, 367 | 19940-000 | IBIRAREMA (SP)
www.ibirarema.sp.gov.br | planejamento@ibirarema.sp.gov.br | (14) 3307.1422



encaminhadas ou solicitadas através do link contato no site: <http://www.institutounique.org.br>, de segunda a sexta-feira, úteis, das 09 às 17 horas (horário de Brasília).

2. DOS EMPREGOS

- 2.1 O Valor da Taxa de Inscrição, a carga horária semanal, as vagas de ampla concorrência, as vagas para pessoa com deficiência (PcD), a referência salarial e remuneração inicial bruta e o valor da taxa de inscrição, a escolaridade e requisitos mínimos para o emprego são os estabelecidos a seguir:

Tabela 1:

NÍVEL SUPERIOR (1) – Taxa de Inscrição R\$ 60,00					
EMPREGO	Carga Horária Semanal	Vagas Ampla Concorrência	Vagas PcD (2)	Ref. E Remuneração Inicial Bruta R\$	Requisitos Mínimos Exigidos
Professor de Educação Básica I	30hs	CR*	0	19,23 Hora/aula	CURSO SUPERIOR (LICENCIATURA DE GRADUAÇÃO PLENA EM PEDAGOGIA), OU CURSO NORMAL SUPERIOR.
Professor de Educação Infantil	24hs	CR*	0	19,23 Hora/aula	CURSO SUPERIOR (LICENCIATURA DE GRADUAÇÃO PLENA EM PEDAGOGIA), OU CURSO NORMAL SUPERIOR.
Professor de Educação Básica II – Arte	De acordo com a necessidade	CR*	0	19,23 Hora/aula	CURSO SUPERIOR DE LICENCIATURA, DE GRADUAÇÃO PLENA EM ARTES.
Professor de Educação Básica II – Educação Física;	De acordo com a necessidade	CR*	0	19,23 Hora/aula	CURSO SUPERIOR DE LICENCIATURA DE GRADUAÇÃO PLENA EM EDUCAÇÃO FÍSICA E REGISTRO NO SISTEMA CONFEF/CREFS
Professor de Educação Básica II – Inglês	De acordo com a necessidade	CR*	0	19,23 Hora/aula	CURSO SUPERIOR DE LICENCIATURA, DE GRADUAÇÃO PLENA EM LETRAS, COM HABILITAÇÃO EM LÍNGUA INGLESA.
Professor de Educação especial	24hs	CR*	0	20,19 Hora/aula	CURSO SUPERIOR (LICENCIATURA DE GRADUAÇÃO PLENA EM PEDAGOGIA), OU CURSO NORMAL SUPERIOR E ESPECIALIZAÇÃO NA ÁREA DE EDUCAÇÃO ESPECIAL, COM DURAÇÃO MÍNIMA DE 360 HORAS.

(1) Ver as atribuições e os requisitos dos empregos no Anexo II deste Edital.

(2) Não haverá reserva de vagas para candidatos com deficiência, para provimento imediato, quando o quantitativo de vagas oferecido for inferior ao previsto em lei para reserva, sendo mantido cadastro de reserva.

Tabela 1.1:

NÍVEL MÉDIO / (1) – Taxa de Inscrição R\$ 40,00					
EMPREGO	Carga Horária Semanal	Vagas Ampla Concorrência	Vagas PcD (2)	Remuneração Inicial Bruta R\$	Requisitos Mínimos Exigidos
Monitor Escolar.	40hs	01+ C. R	0	1.556,69	Ensino Médio Completo

(1) Ver as atribuições e os requisitos dos empregos no Anexo II deste Edital.

(2) Não haverá reserva de vagas para candidatos com deficiência, para provimento imediato, quando o quantitativo de vagas oferecido for inferior ao previsto em lei para reserva, sendo mantido cadastro de reserva.

(3) Cadastro Reserva.

- 2.2 O candidato aprovado no resultado final homologado do Processo Seletivo Simplificado que recusar a 01 (uma) convocação não será reposicionado no final da lista de convocação dos aprovados.
- 2.3 Fica reservado à Prefeitura Municipal de Ibirarema o direito de proceder às contratações em número que atenda ao interesse e às necessidades do serviço, obedecendo rigorosamente à ordem de convocação do Edital de Resultado Final, prazo de validade estabelecido em edital específico e disponibilidade orçamentária.



DIÁRIO OFICIAL

MUNICÍPIO DE IBIRAREMA

Conforme Lei Municipal nº 1.946, de 04 de dezembro de 2015

Quinta-feira, 12 de janeiro de 2023

Ano VII | Edição nº 728

Página 7 de 31



MUNICÍPIO DE IBIRAREMA

R. Alexandre Simões de Almeida, 367 | 19940-000 | IBIRAREMA (SP)
www.ibirarema.sp.gov.br | planejamento@ibirarema.sp.gov.br | (14) 3307.1422



- 2.4 O contratado fica condicionado a trabalhar no Município de Ibirarema e qualquer das unidades municipais pertencentes ao município.

3. REQUISITOS PARA ADMISSÃO DO EMPREGO

- 3.1 São requisitos básicos para o ingresso no quadro pessoal da Prefeitura Municipal de Ibirarema:

- ser brasileiro, nos termos da Constituição Federal;
- ter completado 18 (dezoito) anos;
- estar em pleno exercício dos direitos políticos;
- ser julgado **APTO** física e mentalmente para o exercício do emprego, em inspeção médica oficial, determinada pela Prefeitura Municipal de Ibirarema;
- possuir a escolaridade exigida e demais requisitos para o exercício do emprego;
- declarar expressamente o exercício ou não de cargo, emprego ou função pública nos órgãos e entidades da Administração Pública Estadual, Federal ou Municipal, para fins de verificação do acúmulo de cargos.
- a quitação com as obrigações eleitorais e militares;
- não haver sofrido sanção impeditiva do exercício de cargo, função ou emprego público;
- ter sido aprovado e classificado no Processo Seletivo Simplificado;
- Apresentar a Certidão Negativa Criminal.
- atender as demais exigências contidas neste Edital.

4. DAS INSCRIÇÕES

- 4.1 A inscrição neste Processo Seletivo Simplificado implica, desde logo, o conhecimento e a tácita aceitação pelo candidato das condições estabelecidas neste Edital.
- 4.2 As inscrições para o Processo Seletivo Simplificado da Prefeitura Municipal de Ibirarema serão realizadas **somente via internet**. Não serão aceitas inscrições efetuadas de forma diversa da estabelecida neste item.
- 4.3 O período para a realização das inscrições será a partir das **0h do dia 11/01/2023 às 23h59min do dia 16/01/2023**, observado horário oficial de Brasília/DF, através do endereço eletrônico www.institutounique.org.br.
- 4.4 Para efetuar sua inscrição, o candidato deverá:

- Clicar no ícone do Processo Seletivo Simplificado da Prefeitura Municipal de Ibirarema, clicar no botão **MAIS DETALHES** e no botão **REALIZAR INSCRIÇÃO**, clicar no aceite dos Termos de uso e Políticas de Privacidade, e da leitura do edital de Abertura. Clique no botão **concordo e prossigo** e preencha os dados do **Formulário de Solicitação de Inscrição**, declarando estar ciente das condições exigidas para admissão no emprego, e submeter-se às normas expressas neste Edital;
- Os valores das taxas de inscrições, serão recebidos dos candidatos, por inscrições "on-line", mediante as opções, **PIX identificado, Transferência Bancária identificada ou Depósito Bancário identificado**, na: **Conta Corrente nº 8811-0, do Banco do Brasil nº 001, Agência nº 6787-3**, de titularidade do Município de Ibirarema, sendo que o comprovante de recolhimento da taxa deverá ser anexado na área do candidato através do botão **"Comprovante de Pagamento"**.

- 4.5 Dos valores a serem recolhidos como taxa de inscrição do Processo Seletivo Simplificado:

Dos Valores das taxas de inscrição por nível de Escolaridade	
Nível de Escolaridade	Valor da Taxa de Inscrição R\$
ENSINO MÉDIO COMPLETO	R\$ 40,00
ENSINO SUPERIOR COMPLETO	R\$ 50,00

- 4.6 Em hipótese alguma, após finalizado o preenchimento do Formulário de Solicitação de Inscrição, será permitido ao candidato alterar o emprego para o qual se inscreveu.



MUNICÍPIO DE INTERESSE TURÍSTICO DE IBIRAREMA – TERRA DA LINGUIÇA

"PAPEL RECICLADO: IBIRAREMA CUIDANDO DO MEIO AMBIENTE"

I 3



DIÁRIO OFICIAL

MUNICÍPIO DE IBIRAREMA

Conforme Lei Municipal nº 1.946, de 04 de dezembro de 2015

Quinta-feira, 12 de janeiro de 2023

Ano VII | Edição nº 728

Página 8 de 31



MUNICÍPIO DE IBIRAREMA

R. Alexandre Simões de Almeida, 367 | 19940-000 | IBIRAREMA (SP)
www.ibirarema.sp.gov.br | planejamento@ibirarema.sp.gov.br | (14) 3307.1422



- 4.7 O candidato terá sua inscrição deferida somente após a confirmação pela **PREFEITURA MUNICIPAL DE IBIRAREMA** através do banco, da confirmação do pagamento de sua taxa de inscrição e confirmação da Homologação das inscrições.
- 4.8 É de exclusiva responsabilidade do candidato a exatidão dos dados cadastrais informados no ato da inscrição.
- 4.8.1 Declaração falsa ou inexata dos dados constantes no Formulário de Solicitação de Inscrição, bem como a falsificação de declarações ou de dados e/ou outras irregularidades na documentação, determinará o cancelamento da inscrição e anulação de todos os atos dela decorrentes, implicando, em qualquer época, na eliminação do candidato sem prejuízo das cominações legais cabíveis. Caso a irregularidade seja constatada após a admissão do candidato, o mesmo será desligado do emprego pela Prefeitura Municipal de Ibirarema, após procedimento administrativo em que lhe sejam assegurados o contraditório e a ampla defesa, sem prejuízo de outras sanções cabíveis.
- 4.9 O pagamento da taxa de inscrição poderá ser efetuado pelo em toda a rede bancária, até a data de seu vencimento. **As inscrições realizadas com pagamento após essa data não serão acatadas.**
- 4.10 O Instituto UNIQUE, em nenhuma hipótese, processará qualquer registro de pagamento com data posterior à estabelecida no subitem 4.9 deste edital.
- 4.11 **O valor referente ao pagamento da taxa de inscrição não será devolvido em hipótese alguma, a não ser por anulação plena deste Processo Seletivo Simplificado.**
- 4.11.1 A Prefeitura Municipal de Ibirarema e o Instituto UNIQUE não se responsabilizam: por solicitação de inscrição via internet não recebida por motivos de ordem técnica dos computadores, falhas de comunicação e/ou congestionamento das linhas de comunicação, bem como outros fatores de ordem técnica que impossibilitem a transferência de dados; por erro ou atraso dos bancos ou entidades conveniadas, no que se refere ao processamento do pagamento da taxa de inscrição.
- 4.11.2 Não serão aceitas inscrições pagas em cheque que venha a ser devolvido por qualquer motivo, nem as pagas em depósito ou transferência bancária, tampouco as de programação de pagamento que não sejam efetivadas.
- 4.12 **Quanto ao indeferimento da solicitação de inscrição, caberá interposição de recurso, protocolado na área do candidato, disponível no endereço eletrônico <http://www.institutounique.org.br>, no período das 0h00min do dia 20/01/2023 até as 23h59min do dia 21/01/2023, observado o horário oficial de Brasília/DF.**
- 4.13 Erros de digitação referentes ao número do CPF ou Data de Nascimento do candidato, deverão ser comunicados imediatamente ao Instituto Unique, pois são dados necessários para a consulta da inscrição através da internet. No caso da Data de Nascimento, ainda é utilizada como critério de desempate na Classificação Final. Erros de digitação referentes ao nome e documento de identidade poderão ser comunicados ao Fiscal de Sala, no momento da realização da Prova Escrita, para que o mesmo realize a devida correção na Lista de Presença.
- 4.14 As informações prestadas no Formulário de Inscrição são de inteira responsabilidade do candidato, podendo a Prefeitura Municipal de Ibirarema excluir do Processo Seletivo Simplificado aquele que a preencher com dados incorretos, bem como aquele que prestar informações inverídicas. Os documentos comprobatórios serão exigidos antes da nomeação e, caso haja divergências, a nomeação não se efetivará.
- 4.15 O candidato será o único responsável pelas informações prestadas no Formulário de Inscrição, as quais implicarão o conhecimento e a expressa aceitação das normas e condições estabelecidas neste Edital, e nas instruções específicas contidas nos comunicados e em outros editais pertencentes ao presente Processo Seletivo Simplificado, que porventura venham a ser publicados, em relação às quais não poderá alegar desconhecimento de qualquer natureza.
- 4.16 Em atendimento às disposições contidas no presente Edital, o candidato ao se inscrever deverá ter conhecimento dos requisitos exigidos a seguir, os quais deverão ser comprovados por ocasião no ato da contratação:
- 4.17 Efetivada a inscrição, não serão aceitos pedidos para alteração de opção do Emprego Público ou cancelamento da mesma, portanto, antes de efetuar o pagamento do valor da inscrição, o candidato deve verificar as exigências para o Emprego Público desejado, lendo atentamente as informações, principalmente a escolaridade mínima exigida.
- 4.18 Depois de efetivadas as inscrições as mesmas não poderão ser canceladas a pedido dos candidatos, por qualquer que seja o motivo alegado, não havendo a restituição do valor da inscrição, em hipótese alguma, salvo nos casos de cancelamento, suspensão ou não realização do Processo Seletivo Simplificado.



DIÁRIO OFICIAL

MUNICÍPIO DE IBIRAREMA

Conforme Lei Municipal nº 1.946, de 04 de dezembro de 2015

Quinta-feira, 12 de janeiro de 2023

Ano VII | Edição nº 728

Página 9 de 31



MUNICÍPIO DE IBIRAREMA

R. Alexandre Simões de Almeida, 367 | 19940-000 | IBIRAREMA (SP)
www.ibirarema.sp.gov.br | planejamento@ibirarema.sp.gov.br | (14) 3307.1422



- 4.19 Será cancelada a inscrição se for verificado, a qualquer tempo, o não atendimento a todos os requisitos.
- 4.20 Qualquer condição especial para participação no Processo Seletivo Simplificado deverá ser requerida dentro do prazo estabelecido no período de inscrições, sendo que não se responsabilizarão a Comissão Organizadora fiscalizadora do Processo Seletivo Simplificado e o Instituto Unique por casos excepcionais que não tenham sido comunicados no prazo devido.

5. DA INSCRIÇÃO PARA PESSOA COM DEFICIÊNCIA (PcD) E DAS SOLICITAÇÕES DE CONDIÇÃO ESPECIAL

- 5.1 Às pessoas com deficiência serão reservados **05% (cinco por cento)** das vagas destinadas a cada emprego e dos que vierem a ser criados durante o prazo de validade do Processo Seletivo Simplificado, desde que as atribuições do emprego sejam compatíveis com a deficiência. As disposições deste Edital, referentes às Pessoas com Deficiência, são correspondentes às da Lei nº 7.853/89 e do Decreto nº 3.298/99, alterado pelo Decreto nº 5.296/2004, e da Lei nº 12.764/12 regulamentada pelo Decreto nº 8.368/14.
- 5.1.1 Caso a aplicação do percentual de que trata o subitem 6.1 deste edital resulte em número fracionado, este deverá ser elevado até o primeiro número inteiro subsequente, desde que não ultrapasse 20% das vagas oferecidas por emprego, nos termos do § 2º do artigo 5º da Lei nº 8.112/1990.
- 5.1.2 A compatibilidade da pessoa com deficiência com o emprego no qual se inscreveu será declarada por junta médica especial, realizada pela Prefeitura Municipal de Ibirarema, perdendo o candidato o direito à contratação caso seja considerado inapto para o exercício do emprego.
- 5.2 A pessoa com deficiência participará do Processo Seletivo Simplificado em igualdade de condições com os demais candidatos no que se refere: ao conteúdo das provas, à avaliação e aos critérios de aprovação, ao horário e ao local de aplicação da prova e às notas mínimas exigidas, de acordo com o previsto no presente Edital.
- 5.3 São consideradas pessoas com deficiência, de acordo com o artigo 4º do Decreto Federal nº 3.298, de 20 de dezembro de 1999, alterado pelo Decreto nº 5.296, de 2 de dezembro de 2004, nos termos da Lei, as que se enquadram nas categorias de I a VI a seguir; e as contempladas pelo enunciado da Súmula 377 do Superior Tribunal de Justiça: “O portador de visão monocular tem direito de concorrer, em Seleção Competitiva Pública, às vagas reservadas aos deficientes”:
- I **deficiência física** - alteração completa ou parcial de um ou mais segmentos do corpo humano, acarretando o comprometimento da função física, apresentando-se sob a forma de paraplegia, paraparesia, monoplegia, monoparesia, tetraplegia, tetraparesia, triplegia, triparesia, hemiplegia, hemiparesia, ostomia, amputação ou ausência de membro, paralisia cerebral, nanismo, membros com deformidade congênita ou adquirida, exceto as deformidades estéticas e as que não produzam dificuldades para o desempenho de funções (Redação dada pelo Decreto nº 5.296, de 2004);
- II **deficiência auditiva** - perda bilateral, parcial ou total, de quarenta e um decibéis (dB) ou mais, aferida por audiograma nas frequências de 500HZ, 1.000HZ, 2.000Hz e 3.000Hz (Redação dada pelo Decreto nº 5.296, de 2004); III - deficiência visual - cegueira, na qual a acuidade visual é igual ou menor que 0,05 no melhor olho, com a melhor correção óptica; a baixa visão, que significa acuidade visual entre 0,3 e 0,05 no melhor olho, com a melhor correção óptica; os casos nos quais a somatória da medida do campo visual em ambos os olhos for igual ou menor que 60º; ou a ocorrência simultânea de quaisquer das condições anteriores (Redação dada pelo Decreto nº 5.296, de 2004);
- III **deficiência mental** – funcionamento intelectual significativamente inferior à média, com manifestação antes dos dezoito anos e limitações associadas a duas ou mais áreas de habilidades adaptativas, tais como:
- a) comunicação;
- b) cuidado pessoal;
- c) habilidades sociais;
- d) utilização dos recursos da comunidade (Redação dada pelo Decreto nº 5.296, de 2004);
- e) saúde e segurança;
- f) habilidades acadêmicas;
- g) lazer e
- h) trabalho;



DIÁRIO OFICIAL

MUNICÍPIO DE IBIRAREMA

Conforme Lei Municipal nº 1.946, de 04 de dezembro de 2015

Quinta-feira, 12 de janeiro de 2023

Ano VII | Edição nº 728

Página 10 de 31



MUNICÍPIO DE IBIRAREMA

R. Alexandre Simões de Almeida, 367 | 19940-000 | IBIRAREMA (SP)
www.ibirarema.sp.gov.br | planejamento@ibirarema.sp.gov.br | (14) 3307.1422



IV **deficiência múltipla** – associação de duas ou mais deficiências.

V A pessoa com transtorno do espectro autista é considerada pessoa com deficiência, para todos os efeitos legais.

5.4 Para concorrer como Pessoa com Deficiência, o candidato deverá:

5.4.1 ao preencher o Formulário de solicitação de Inscrição, conforme orientações dos itens 5 ou 6, respectivamente, deste Edital, declarar que pretende participar do Processo Seletivo Simplificado como pessoa com deficiência e especificar no campo indicado o tipo de deficiência que possui;

5.4.2 Enviar o laudo médico digitalizado com as informações descritas no subitem 5.4.1 deste Edital, conforme disposições do subitem 5.4.2.1 deste Edital;

5.4.2.1 o laudo médico deverá: estar redigido em letra legível e dispor sobre a espécie e o grau ou nível da deficiência da qual o candidato é portador, com expressa referência ao código correspondente de Classificação Internacional de Doença–CID, com citação por extenso do nome do candidato, carimbo indicando o nome, número do CRM e a assinatura do médico responsável por sua emissão. Somente serão considerados os laudos médicos **emitidos nos últimos 12 (doze) meses** anteriores à data da realização da inscrição. O candidato deve enviar também, junto ao laudo, cópia de documento oficial de identificação e CPF.

5.5 O candidato com deficiência que não proceder conforme as orientações deste item será considerado como não portador de deficiência, perdendo o direito à reserva de vaga para PcD e passando à ampla concorrência. Nesses casos, o candidato não poderá interpor recurso em favor de sua situação.

5.6 Caso a deficiência não esteja de acordo com os termos da Legislação supracitada no subitem 5.3, a opção de concorrer às vagas destinadas às pessoas com deficiência será desconsiderada, passando o candidato à ampla concorrência.

5.7 O deferimento das inscrições dos candidatos que se inscreverem como pessoa com deficiência estará disponível no endereço eletrônico www.institutounique.org.br a partir da data provável de **20/10/2022**.

5.7.1 O candidato que tiver a sua inscrição indeferida como PcD poderá impetrar recurso, em formulário próprio disponível na área do candidato no endereço eletrônico www.institutounique.org.br, **no período das 0h00min do dia 20/01/2023 até as 23h59min do dia 21/01/2023**, observado horário oficial de Brasília/DF.

5.8 O candidato inscrito como Pessoa com Deficiência, se aprovado no Processo Seletivo Simplificado, terá seu nome divulgado na lista geral dos classificados e na lista dos candidatos classificados específica para pessoas com deficiência.

5.9 **Não havendo candidatos classificados para a vaga reservada às pessoas com deficiência, esta será preenchida com estrita observância da ordem de classificação geral.**

5.10 Da solicitação de condição especial para a realização da Prova Objetiva:

5.10.1 O candidato que necessitar de condição especial durante a realização da Prova Objetiva, pessoa com deficiência ou não, poderá solicitar esta condição, conforme previsto no Decreto Federal nº 3.298/99.

5.10.2 As condições específicas disponíveis para realização da prova são: prova em braile, prova ampliada (Formato A3), fiscal leitor, intérprete de libras, acesso à cadeira de rodas e/ou tempo adicional de até 1 (uma) hora para realização da prova (somente para os candidatos com deficiência). O candidato com deficiência, que necessitar de tempo adicional para realização da prova, deverá requerê-lo com justificativa acompanhada de parecer emitido por especialista da área de sua deficiência, conforme prevê o § 2º do artigo 40 do Decreto no 3.298/99, no prazo estabelecido no subitem 5.3 deste Edital.

5.10.3 Para solicitar condição especial, o candidato deverá:

5.10.3.1 no ato da inscrição, indicar claramente no Formulário de Solicitação de Inscrição, quais os recursos especiais necessários;

5.10.3.1.1 caso o candidato necessite de uma condição especial não prevista no Formulário de Solicitação de Inscrição, como uso de objetos, dispositivos ou próteses, deverá requerer através do e-mail contato@institutounique.org.br, descrevendo os recursos especiais necessários para a realização das provas e enviar o Laudo Médico digitalizado que ateste a(s) condição(ões) especial(is) necessária(s), obedecidos o critério e o prazo previstos no subitem 5.3. A solicitação da condição especial poderá ser atendida, obedecendo aos critérios previstos no subitem 5.4;

5.10.3.2 enviar o laudo médico digitalizado através da área do candidato, conforme disposições do subitem 5.3 deste Edital;

5.10.3.2.1 o laudo médico deverá: estar redigido em letra legível, com citação do nome por extenso do candidato, com carimbo indicando o nome, número do CRM e a assinatura do médico responsável por sua emissão; dispor sobre



DIÁRIO OFICIAL

MUNICÍPIO DE IBIRAREMA

Conforme Lei Municipal nº 1.946, de 04 de dezembro de 2015

Quinta-feira, 12 de janeiro de 2023

Ano VII | Edição nº 728

Página 11 de 31



MUNICÍPIO DE IBIRAREMA

R. Alexandre Simões de Almeida, 367 | 19940-000 | IBIRAREMA (SP)
www.ibirarema.sp.gov.br | planejamento@ibirarema.sp.gov.br | (14) 3307.1422



a espécie e o grau ou nível da deficiência da qual o candidato é portador, com expressa referência ao código correspondente de Classificação Internacional de Doença–CID, justificando a condição especial solicitada. Somente serão considerados os laudos médicos **emitidos nos últimos 12 (doze) meses anteriores à data da realização da inscrição**. O(a) candidato(a) deve enviar também, junto ao laudo, cópia de documento oficial de identificação e CPF.

- 5.10.4 Ficam assegurados às pessoas transexuais e travestis, o direito à identificação por meio do seu nome social e direito à escolha de tratamento nominal. Entende-se por nome social aquele pelo qual travestis e transexuais se reconhecem, bem como são identificados por sua comunidade e em seu meio social. O(a) candidato(a) poderá informar o seu nome social através de requerimento via e-mail contato@institutounique.org.br, até a data de **16/01/2023**. O(a) candidato(a) deverá enviar, juntamente à solicitação, cópia digitalizada de documento oficial de identificação e cópia digitalizada do registro do nome social.
- 5.10.4.1 A anotação do nome social de travestis e transexuais constará por escrito nos editais do Processo Seletivo Simplificado, entre parênteses, antes do respectivo nome civil. As pessoas transexuais e travestis, candidatas a este Processo Seletivo Simplificado, deverão apresentar como identificação oficial, no dia de aplicação das provas, um dos documentos previstos neste edital, conforme normativa dos subitens 8.6.1 a 8.6.3.
- 5.11 **Da candidata lactante:**
- 5.11.1 A candidata que tiver necessidade de amamentar, durante a realização da prova, deverá:
- 5.11.1.1 solicitar essa condição indicando claramente, no Formulário de Solicitação de Inscrição, a opção **amamentando (levar acompanhante)**;
- 5.11.1.2 enviar através da área do candidato certidão de nascimento do lactente digitalizada, ou laudo médico digitalizado que ateste essa necessidade, conforme disposições do subitem 5.3 deste Edital.
- 5.11.2 A candidata que necessitar amamentar deverá, ainda, levar um acompanhante maior de idade (ou seja, com no mínimo, 18 anos), sob pena de ser impedida de realizar a prova na ausência deste. O acompanhante ficará responsável pela guarda do lactente em sala reservada para amamentação. Contudo, durante a amamentação, é vedada a permanência de quaisquer pessoas que tenham grau de parentesco ou de amizade com a candidata no local.
- 5.11.3 Ao acompanhante não será permitido o uso de quaisquer dos objetos e equipamentos descritos no item 13 deste Edital, durante a realização da prova do certame.
- 5.11.4 Nos horários previstos para amamentação, a candidata lactante poderá ausentar-se, temporariamente, da sala de prova acompanhada de uma fiscal. Não será concedido tempo adicional para a candidata que necessitar amamentar, a título de compensação, durante o período de realização da prova.
- 5.12 **Os documentos referentes às disposições dos subitens, dos capítulos 5 e 6 deste Edital deverão ser enviados, no período das 00h do dia 11/01/2023 às 23h59min do dia 16/01/2023, observado o horário oficial de Brasília/DF, por meio dos links respectivos na área do candidato, disponível no endereço eletrônico <http://www.institutounique.org.br> em arquivos salvos no formato PDF.**
- 5.13 O envio dessa solicitação não garante ao candidato a condição especial. A solicitação será deferida ou indeferida pelo Instituto UNIQUE, após criteriosa análise, obedecendo a critérios de viabilidade e razoabilidade.
- 5.14 O envio da documentação incompleta, fora do prazo definido no subitem 5.12, ou por outra via diferente da estabelecida neste Edital, causará o indeferimento da solicitação da condição especial.
- 5.14.1 O Instituto UNIQUE não receberá qualquer documento entregue pessoalmente em sua sede.
- 5.15 O Instituto UNIQUE não se responsabiliza por qualquer tipo de extravio que impeça a chegada da referida documentação ao seu destino.
- 5.16 O deferimento das solicitações de condição especial estará disponível aos candidatos no endereço eletrônico <http://www.institutounique.org.br> a partir da data provável de **20/01/2023**. O candidato que tiver a sua solicitação de condição especial indeferida poderá impetrar recurso, em formulário próprio disponível na área do candidato no endereço eletrônico <http://www.institutounique.org.br>, no período das **0h00min do dia 21/01/2023 até as 23h59min do dia 22/01/2023**, observado horário oficial de Brasília/DF.

6. DO DEFERIMENTO DAS INSCRIÇÕES

- 6.1 O edital de deferimento preliminar das inscrições será divulgado no endereço eletrônico <http://www.institutounique.org.br> na data provável de **20/01/2023 após as 17h**.
- 6.2 No edital de deferimento das inscrições constará a listagem dos candidatos às vagas para ampla concorrência, às vagas para pessoa com deficiência e dos candidatos solicitantes de condições especiais para a realização da prova.



DIÁRIO OFICIAL

MUNICÍPIO DE IBIRAREMA

Conforme Lei Municipal nº 1.946, de 04 de dezembro de 2015

Quinta-feira, 12 de janeiro de 2023

Ano VII | Edição nº 728

Página 12 de 31



MUNICÍPIO DE IBIRAREMA

R. Alexandre Simões de Almeida, 367 | 19940-000 | IBIRAREMA (SP)
www.ibirarema.sp.gov.br | planejamento@ibirarema.sp.gov.br | (14) 3307.1422



- 6.3 Quanto ao indeferimento de inscrição, caberá pedido de recurso, sem efeito suspensivo, em formulário próprio, disponível na área do candidato no endereço eletrônico <http://www.institutounique.org.br> no período das **0h00min do dia 21/01/2023 até as 23h59min do dia 22/01/2023**, observado o horário oficial de Brasília/DF.
- 6.4 O Instituto UNIQUE, quando for o caso, submeterá os recursos à Comissão Especial do Processo Seletivo Simplificado, a qual decidirá sobre o pedido de reconsideração e divulgará o resultado através de edital disponibilizado no endereço eletrônico <http://www.institutounique.org.br>.

7. DAS FASES DO PROCESSO SELETIVO SIMPLIFICADO

7.1 O Processo Seletivo Simplificado constará das seguintes provas e fases:

TABELA 7.1

NÍVEL SUPERIOR COMPLETO							
EMPREGO	FASE	TIPO DE PROVA	ÁREA DE CONHECIMENTO	Nº DE QUESTÕES	VALOR POR QUESTÃO (PONTOS)	VALOR TOTAL (PONTOS)	CARÁTER
Professor de Educação Básica I Professor de Educação Infantil Professor de Educação Básica II – Arte Professor de Educação Básica II – Educação Física; Professor de Educação Básica II – Inglês Professor de Educação especial	1ª	Objetiva	Língua Portuguesa	10	2,50	25,00	Eliminatório e Classificatório
			Matemática	10	2,50	25,00	
			Legislação e Conhecimentos Específicos	10	5,0	50,00	
TOTAL DE QUESTÕES E PONTOS				30		100,00	-----
	2ª	Títulos	De acordo com o item 11	-----	-----	10,00	Classificatório
TOTAL MÁXIMO DE PONTOS				-----	-----	110	-----

TABELA 7.2

NÍVEL MÉDIO							
EMPREGO	FASE	TIPO DE PROVA	ÁREA DE CONHECIMENTO	Nº DE QUESTÕES	VALOR POR QUESTÃO (PONTOS)	VALOR TOTAL (PONTOS)	CARÁTER
Monitor Escolar	1ª	Objetiva	Língua Portuguesa	10	5,00	50,00	Eliminatório e Classificatório
			Matemática	10	4,00	40,00	
			Conhecimentos Gerais	5	2,00	10,00	
TOTAL DE QUESTÕES E PONTOS				25		100,00	-----
TOTAL MÁXIMO DE PONTOS				-----	-----	200,00	-----

7.2 Os conteúdos programáticos referentes à Prova Objetiva são os constantes do Anexo III deste Edital.

7.3 A Prova Objetiva será composta de 30 (trinta) questões para os empregos da Tabelas 7.1, e de 25 (vinte e cinco) questões para os empregos 7.2, distribuídas por áreas de conhecimento. Cada questão da Prova Objetiva terá 4 (quatro) alternativas, sendo que cada questão terá apenas 1 (uma) alternativa correta, pontuadas conforme as



DIÁRIO OFICIAL

MUNICÍPIO DE IBIRAREMA

Conforme Lei Municipal nº 1.946, de 04 de dezembro de 2015

Quinta-feira, 12 de janeiro de 2023

Ano VII | Edição nº 728

Página 13 de 31



MUNICÍPIO DE IBIRAREMA

R. Alexandre Simões de Almeida, 367 | 19940-000 | IBIRAREMA (SP)
www.ibirarema.sp.gov.br | planejamento@ibirarema.sp.gov.br | (14) 3307.1422



Tabelas do item 7. Será atribuída pontuação 0 (zero) às questões com mais de uma opção assinalada, questões sem opção assinalada, com rasuras ou preenchidas a lápis na Folha de Respostas.

7.4 O candidato que não assinar devidamente a Folha de Respostas será desclassificado do Processo Seletivo Simplificado.

7.5 O Processo Seletivo Simplificado será de caráter **CLASSIFICATÓRIO**.

8. DAS CONDIÇÕES DA PROVA OBJETIVA

- 8.1 **A Prova Objetiva será aplicada na cidade de Ibirarema, Estado de São Paulo**, podendo ser aplicada também em cidades vizinhas, caso o número de inscritos exceda a capacidade de alocação do município.
- 8.1.1 O Instituto UNIQUE poderá utilizar sala(s) existentes e/ou extra(s) nos locais de aplicação da prova, alocando ou remanejando candidatos para essa(s), conforme as necessidades.
- 8.2 A Prova Objetiva será aplicada na data provável de **29 de janeiro de 2023**, aplicada de acordo com a distribuição dos empregos em turnos (manhã e tarde) a seguir:

PROVA DIA 29/01/2023	
MANHÃ ABERTURA DE PORTÕES: 8h FECHAMENTO DOS PORTÕES: 8h45 INÍCIO DAS PROVAS: 9h	TARDE ABERTURA DE PORTÕES: 13h FECHAMENTO DOS PORTÕES: 13h45 INÍCIO DAS PROVAS: 14h
Professor de Educação Básica I Professor de Educação Básica II – Arte Professor de Educação Básica II – Educação Física; Professor de Educação Básica II – Inglês	Professor de Educação Infantil Professor de Educação especial Monitor Escolar

- 8.3 Prova Objetiva será aplicada na data provável de **29 de janeiro de 2023**, em horário e local a serem informados através de edital e convocação disponibilizado no endereço eletrônico <http://www.institutounique.org.br> e no **CARTÃO DE INFORMAÇÃO DO CANDIDATO**.
- 8.3.1 O horário de início da prova será o mesmo, ainda que realizada em diferentes locais.
- 8.3.2 Havendo alteração da data prevista, a prova poderá ocorrer em sábados, domingos e feriados. Despesas provenientes da alteração de data serão de responsabilidade do candidato.
- 8.4 O **CARTÃO DE INFORMAÇÃO DO CANDIDATO** com o local de prova deverá ser emitido na área do candidato através do endereço eletrônico www.institutounique.org.br a partir de **21 de janeiro de 2023**.
- 8.4.1 Serão de responsabilidade exclusiva do candidato a identificação correta de seu local de realização da prova e o comparecimento no horário determinado.
- 8.5 O local de realização da Prova Objetiva, constante no **CARTÃO DE INFORMAÇÃO DO CANDIDATO**, divulgado conforme subitens anteriores, não será alterado em hipótese alguma a pedido do candidato.
- 8.6 O candidato deverá comparecer **com antecedência mínima de 30 (TRINTA) minutos** do horário fixado para o fechamento do portão de acesso ao local de realização da prova, munido de **caneta esferográfica transparente, de tinta azul ou preta, seu documento oficial de identificação com foto** e o Cartão de Informação do Candidato, impresso através do endereço eletrônico <http://www.institutounique.org.br>.
- 8.6.1 São considerados documentos de identidade as carteiras e/ou cédulas de identidade expedidas pelas Secretarias de Segurança, pelas Forças Armadas, pela Polícia Militar, pelo Ministério das Relações Exteriores, cédulas de identidade fornecidas por ordens e conselhos de classe, que, por lei federal, valem como documento de identidade, a Carteira de Trabalho e Previdência Social, bem como a Carteira Nacional de Habilitação com foto, nos termos da Lei nº 9.503, art. 159, de 23/9/97.
- 8.6.2 No caso de perda ou roubo do documento de identificação, o candidato deverá apresentar certidão que ateste o registro da ocorrência em órgão policial expedida há, no máximo, 30 (trinta) dias da data da realização da Prova Objetiva e, ainda, ser submetido à identificação especial, consistindo na coleta de impressão digital.
- 8.6.3 Não serão aceitos como documentos de identidade protocolos de solicitação de documentos, certidões de nascimento e de casamento, títulos eleitorais, carteiras funcionais sem valor de identidade, Carteira de



DIÁRIO OFICIAL

MUNICÍPIO DE IBIRAREMA

Conforme Lei Municipal nº 1.946, de 04 de dezembro de 2015

Quinta-feira, 12 de janeiro de 2023

Ano VII | Edição nº 728

Página 14 de 31



MUNICÍPIO DE IBIRAREMA

R. Alexandre Simões de Almeida, 367 | 19940-000 | IBIRAREMA (SP)
www.ibirarema.sp.gov.br | planejamento@ibirarema.sp.gov.br | (14) 3307.1422



Habilitação sem foto, documento digital acessado de forma on-line, carteira de estudante, Carteiras de Agremiações Desportivas, fotocópias dos documentos de identidade, ainda que autenticadas, bem como documentos ilegíveis e/ou não identificáveis.

- 8.7 Não haverá segunda chamada para a Prova Objetiva, ficando o candidato ausente, por qualquer motivo, eliminado do Processo Seletivo Simplificado.
- 8.8 Após a entrada na sala de aplicação e abertura do pacote de provas, o candidato não poderá consultar ou manusear qualquer material de estudo ou leitura.
- 8.9 Em hipótese alguma será permitido ao candidato:
- 8.9.1 **prestar a prova sem que esteja portando um documento oficial de identificação original que contenha, no mínimo, foto, filiação e assinatura;**
- 8.9.2 realizar a prova sem que sua inscrição esteja previamente confirmada;
- 8.9.3 ingressar no local de prova após o fechamento do portão de acesso;
- 8.9.4 realizar a prova fora do horário ou espaço físico pré-determinados;
- 8.9.5 comunicar-se com outros candidatos durante a realização da prova;
- 8.9.6 portar indevidamente e/ou fazer uso de quaisquer dos objetos e/ou equipamentos citados no item 13 deste Edital;
- 8.9.7 em toda e quaisquer dependências físicas onde será realizada a prova, o uso de quaisquer dispositivos eletrônicos relacionados no item 13 deste edital. É expressamente proibida a realização de qualquer tipo de imagem, por qualquer meio eletrônico, do local de prova, por parte do candidato, cabendo ao Instituto UNIQUE a aplicação da penalidade devida.
- 8.10 O Instituto UNIQUE recomenda que o candidato não leve nenhum dos objetos ou equipamentos relacionados no item 13 deste Edital. Caso seja necessário o candidato portar alguns desses objetos, estes deverão ser obrigatoriamente acondicionados em envelopes de guarda de pertences fornecidos pelo Instituto UNIQUE e conforme o previsto neste Edital. **Aconselha-se que os candidatos retirem as baterias dos celulares antes do acondicionamento no envelope, garantindo, assim, que nenhum som será emitido, inclusive do despertador caso esteja ativado.**
- 8.11 O Instituto UNIQUE não ficará responsável pela guarda de quaisquer objetos pertencentes aos candidatos, tampouco se responsabilizará por perdas ou extravios de objetos ou de equipamentos eletrônicos ocorridos durante a realização da prova, nem por danos neles causados.
- 8.12 Não será permitida entrada de candidatos no local de realização da prova portando armas. O candidato que estiver armado será encaminhado à Coordenação do Processo Seletivo Simplificado, para desmuniamento da arma, antes do início da realização da Prova Objetiva. O Instituto UNIQUE não efetuará a guarda de nenhum tipo de arma do candidato.
- 8.13 Não será permitido o ingresso ou a permanência de pessoa estranha ao certame, em qualquer local de prova, durante a realização da Prova Objetiva, salvo o previsto no subitem 5.11.2 deste Edital.
- 8.14 O Instituto UNIQUE poderá, a seu critério, coletar impressões digitais dos candidatos, bem como utilizar detectores de metais.
- 8.15 Ao terminar a Prova Objetiva, o candidato entregará, obrigatoriamente, ao fiscal de sala sua Folha de Respostas e o caderno de questões devidamente preenchidos e assinados.
- 8.16 **Em hipótese alguma haverá substituição da Folha de Respostas por erro do candidato.**
- 8.16.1 O candidato deverá transcrever as respostas da Prova Objetiva para a Folha de Respostas, que será o único documento válido para a correção. O preenchimento da Folha de Respostas é de inteira responsabilidade do candidato, que deverá proceder conforme as instruções contidas na mesma e na capa do caderno de questões.
- 8.16.2 O candidato deverá assinalar as respostas das questões da Prova Objetiva na Folha de Respostas, preenchendo os alvéolos com caneta esferográfica transparente, de tinta azul ou preta conforme exemplo abaixo:

RESPOSTAS 01 a 10

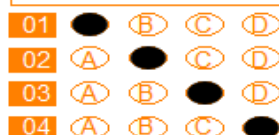

- 8.16.3 **Os prejuízos advindos de marcações feitas incorretamente na Folha de Respostas serão de inteira responsabilidade do candidato, tais como marcação rasurada, marcação não preenchida integralmente, marcações feitas a lápis, ou qualquer outro tipo diferente da orientação contida na Folha de Respostas ou na capa do caderno de questões.**



DIÁRIO OFICIAL

MUNICÍPIO DE IBIRAREMA

Conforme Lei Municipal nº 1.946, de 04 de dezembro de 2015

Quinta-feira, 12 de janeiro de 2023

Ano VII | Edição nº 728

Página 15 de 31



MUNICÍPIO DE IBIRAREMA

R. Alexandre Simões de Almeida, 367 | 19940-000 | IBIRAREMA (SP)
www.ibirarema.sp.gov.br | planejamento@ibirarema.sp.gov.br | (14) 3307.1422



- 8.16.4 O candidato não deverá amassar, molhar, dobrar, rasgar, manchar ou, de qualquer modo, danificar a sua Folha de Respostas, sob pena de arcar com os prejuízos advindos da impossibilidade de realização do processamento eletrônico desta.
- 8.17 Após identificado e acomodado na sala, o candidato somente poderá ausentar-se da mesma **60 (sessenta) minutos após o início da prova**, acompanhado de um fiscal. Exclusivamente nos casos de alteração psicológica e/ou fisiológica temporários e necessidade extrema, em que o candidato necessite ausentar-se da sala antes dos 60 (sessenta) minutos iniciais da prova, poderá fazê-lo desde que acompanhado de um fiscal.
- 8.18 O candidato poderá entregar sua Folha de Respostas e deixar definitivamente o local de realização da Prova Objetiva somente após decorridos, no mínimo, **60 (sessenta) minutos** do seu início, **podendo levar somente consigo o rascunho do gabarito da folha de respostas**.
- 8.19 Os três últimos candidatos só poderão deixar a sala após entregarem suas Folhas de Respostas e assinarem a ata com o termo de fechamento do envelope, no qual serão acondicionadas as Folhas de Respostas da sala e cadernos de questões.
- 8.20 **O candidato em hipótese alguma poderá levar consigo o Caderno de Questões. O caderno de questões será disponibilizado em formato digital na área do candidato durante o período recursal dos recursos contra o gabarito. O caderno de questões do candidato faz parte do acervo do certame, e cabe ao candidato devolver ao fiscal da sala junto com a sua Folha de Respostas, devidamente preenchida e assinada.**
- 8.21 A Prova Objetiva terá a **duração de 3 (três) horas**, incluído o tempo de marcação na Folha de Respostas. Não haverá, por qualquer motivo, prorrogação do tempo previsto para a realização da prova em razão do afastamento de candidato da sala de prova.
- 8.22 A Prova Objetiva, de caráter eliminatório e classificatório, será distribuída e avaliada conforme as Tabelas do item 7 deste Edital.

9. DA DIVULGAÇÃO DO GABARITO PRELIMINAR

- 9.1 O **gabarito preliminar e o caderno de questões da Prova Objetiva** serão divulgados no dia posterior da aplicação da Prova Objetiva após as 19h, no endereço eletrônico <http://www.institutounique.org.br>.
- 9.2 Quanto ao gabarito preliminar e o caderno de questões divulgados, caberá a interposição de recurso, devidamente fundamentado, nos termos do item 14 deste Edital.

10. DA PROVA DE TÍTULOS

- 10.1 A Prova de "Títulos", de caráter classificatório, será realizada **para os empregos de: Professor de Educação Básica I, Professor de Educação Básica II – Arte, Professor de Educação Básica II – Educação Física, Professor de Educação Básica II – Inglês, Professor de Educação Infantil, Professor de Educação especial e Monitor Escolar.**
- 10.1.1 Somente terá os títulos aferidos, o candidato que obter a pontuação estabelecida no subitem 7.4, mesmo que tenha entregue os documentos na área do candidato, além de não ser eliminado por outros critérios estabelecidos neste Edital.
- 10.2 **A documentação comprobatória dos "Títulos" será recebida através da área do candidato durante o período de inscrições. Após esse período de entrega da documentação não será permitida a complementação de qualquer documento, nem mesmo através de pedido de revisão e/ou recurso.**
- 10.3 **Os candidatos habilitados e interessados em participar da Prova de "Títulos" deverão:**
- a) no período das **0h do dia 11/01/2023 às 23h do dia 16/01/2023**, observado o horário oficial de Brasília/DF, preencher o **Formulário de Cadastro de Títulos através da área do candidato** no endereço eletrônico <http://www.institutounique.org.br>;
- a.1) **recomenda-se que o candidato efetue o acesso ao link de cadastro citado na alínea anterior, com antecedência de até 30 (trinta) minutos do horário de término, para que seja possível o total cadastramento dos documentos desejados;**
- b) após completado o preenchimento e envio dos títulos digitalizados em formato *.pdf, o candidato pode imprimir o comprovante de cadastro dos "Títulos", reter uma para si.



DIÁRIO OFICIAL

MUNICÍPIO DE IBIRAREMA

Conforme Lei Municipal nº 1.946, de 04 de dezembro de 2015

Quinta-feira, 12 de janeiro de 2023

Ano VII | Edição nº 728

Página 16 de 31



MUNICÍPIO DE IBIRAREMA

R. Alexandre Simões de Almeida, 367 | 19940-000 | IBIRAREMA (SP)
www.ibirarema.sp.gov.br | planejamento@ibirarema.sp.gov.br | (14) 3307.1422



- 10.3.1 **Todos os documentos que se pretende pontuar deverão ser preenchidos numa única vez no formulário de cadastro de “Títulos”, conforme disposto nas Tabelas 10.1. para cada emprego que o candidato esteja inscrito.**
- 10.3.2 É de exclusiva responsabilidade do candidato o cadastramento dos “Títulos” no endereço eletrônico do Instituto UNIQUE, a entrega dos documentos e a comprovação dos “Títulos”.
- 10.3.3 O cadastramento e o envio da documentação digitalizada para comprovação dos “Títulos” devem ser feitos de forma individual, para o emprego que o candidato estiver inscrito.
- 10.3.4 **A exatidão dos documentos enviados na área do candidato será de total responsabilidade do candidato.**
- 10.4 A Prova de “Títulos” será avaliada de acordo com as Tabelas 10.1 deste Edital;
- 10.4.1 a Prova de “Títulos” será avaliada numa escala de **0 (zero) a 10 (dez) pontos**, de acordo com as Tabelas 10.1 deste Edital;
- 10.4.2 a Prova de “Títulos” terá o **valor máximo de 10 (dez) pontos**, ainda que a soma dos valores dos “Títulos” e “Experiência Profissional” dos comprovantes apresentados seja superior a este valor, conforme disposto nas Tabelas 10.1 deste Edital;
- 10.5 Não serão avaliados os documentos:
- a) entregues fora do prazo ou de forma diferente do estabelecido neste Edital;
 - b) que não forem cadastrados no Formulário de Cadastro de Títulos na área do candidato;
 - c) cuja digitalização esteja ilegível ou arquivo corrompido;
 - d) como documentos gerados por via eletrônica que não estejam acompanhados do respectivo mecanismo de autenticação;
 - e) sem data de expedição;
 - f) de mestrado ou doutorado concluído no exterior que não esteja revalidado por instituição de ensino superior no Brasil e sem tradução juramentada;
 - g) desacompanhados do certificado/declaração de comprovação do requisito para o emprego, nos termos do subitem 10.16.4 e 10.17.8.
- 10.6 Os documentos pertinentes à Prova de “Títulos” deverão ser apresentados em meio digital com digitalizações legíveis de **frente e verso**.
- 10.7 Somente serão aceitos documentos apresentados em papel com timbre do órgão emissor e respectivos registros, e se deles constarem todos os dados necessários à identificação das instituições, dos órgãos expedidores e à perfeita avaliação do documento.
- 10.8 Não será admitida, sob hipótese nenhuma, o pedido de inclusão de novos documentos.
- 10.9 Os documentos apresentados não serão alterados após o período de inscrições em hipótese nenhuma, tampouco serão fornecidas cópias dos mesmos.
- 10.10 Comprovada, em qualquer tempo, irregularidade ou ilegalidade na obtenção dos documentos apresentados, o candidato terá anulada a respectiva pontuação atribuída, sem prejuízo das cominações legais cabíveis.
- 10.11 A relação dos candidatos com a nota obtida na Prova de “Títulos” será publicada junto com a nota da prova objetiva na Classificação Preliminar, através do endereço eletrônico <http://www.institutounique.org.br>.
- 10.12 Quanto ao resultado da Prova de “Títulos”, caberá interposição de recurso, devidamente fundamentado, nos termos do item 14 deste Edital.

TABELA 10.1

PROVA DE TÍTULOS			
ENTREGA DOS TÍTULOS: 0h do dia 11/01/2023 às 23h do dia 16/01/2023			
PARA OS EMPREGOS: Professor de Educação Básica I, Professor de Educação Básica II – Arte, Professor de Educação Básica II – Educação Física, Professor de Educação Básica II – Inglês, Professor de Educação Infantil, Professor de Educação especial e Monitor Escolar.			
ITEM	TÍTULOS	PONTOS	PONTUAÇÃO MÁXIMA
1	Diploma de curso de pós-graduação em nível de doutorado (título de doutor) na área do emprego a que concorre . Também será aceito certificado/declaração de conclusão de curso de doutorado na área do emprego a que concorre, desde que acompanhado de histórico escolar.	4 (por título)	4 pontos



DIÁRIO OFICIAL

MUNICÍPIO DE IBIRAREMA

Conforme Lei Municipal nº 1.946, de 04 de dezembro de 2015

Quinta-feira, 12 de janeiro de 2023

Ano VII | Edição nº 728

Página 17 de 31



MUNICÍPIO DE IBIRAREMA

R. Alexandre Simões de Almeida, 367 | 19940-000 | IBIRAREMA (SP)
www.ibirarema.sp.gov.br | planejamento@ibirarema.sp.gov.br | (14) 3307.1422



2	Diploma de curso de pós-graduação em nível de mestrado (título de mestre) na área do emprego a que concorre . Também será aceito certificado/declaração de conclusão de curso de mestrado na área do emprego a que concorre, desde que acompanhado de histórico escolar.	3 (por título)	3 pontos
3	Certificado de curso de pós-graduação em nível de especialização , com carga horária mínima de 360 h/ a na área do emprego a que concorre . Também será aceita a declaração de conclusão de pós-graduação em nível de especialização na área do emprego a que concorre, desde que acompanhada de histórico escolar.	1 (por título)	2 pontos
4	Certificado ou Declaração/Certidão de Órgão Público/Banca Organizadora que foi aprovado em Concurso Público ou Processo Seletivo Simplificado.	0,25 (por título)	1 ponto
TOTAL MÁXIMO DE PONTOS			10

10.13 **Não serão aferidos quaisquer títulos ou documentos diferentes dos estabelecidos nas Tabelas 10.1**

10.15 DA TITULAÇÃO ACADÊMICA / APROVAÇÃO EM CERTAMES

- 11.16.1 Para comprovação da conclusão do curso de pós-graduação em nível de Especialização, Mestrado e Doutorado, será aceito **diploma ou certificado** atestando que o curso atende às normas da Lei nº 9.394, de 20 de dezembro de 1996 (Lei de Diretrizes e Bases da Educação), do Conselho Nacional de Educação (CNE), ou está de acordo com as normas do extinto Conselho Federal de Educação (CFE). Também será aceita declaração de conclusão de pós-graduação em nível de especialização acompanhada do respectivo histórico escolar, no qual conste a carga horária do curso, as disciplinas cursadas com as respectivas menções, a comprovação da apresentação e aprovação da monografia. A declaração deverá também atestar que o curso atende às normas da Lei nº 9.394/1996, do CNE, ou está de acordo com as normas do extinto CFE. Deverá constar ainda declaração da instituição de que o curso cumpriu todas as disposições estabelecidas na Resolução CNE/CES 1 e indicação do ato legal de credenciamento da instituição. Caso o histórico escolar ateste a existência de alguma pendência ou falta de requisito de conclusão do curso, o certificado/declaração não será aceito.
- 10.16.1 Para os cursos de mestrado e doutorado concluídos no exterior será aceito apenas o diploma, desde que revalidado por instituição de ensino superior no Brasil e traduzido para a língua portuguesa por tradutor juramentado.
- 10.16.2 Os certificados/declarações ou diplomas de pós-graduação, em nível de especialização lato sensu, deverão conter a carga horária cursada.
- 10.16.3 Serão pontuados como títulos Certificado/Declaração de Aprovação em Processos Seletivos e Concursos Públicos emitidos por Bancas Examinadoras e Organizadoras de Concursos e Processos Seletivos, e Declarações ou certidões de Instituições Públicas, **NÃO SENDO ACEITOS como TÍTULOS publicações como editais de classificação e listagens de classificação.**
- 10.16.4 Não serão aceitos protocolos de documentos referentes a **TÍTULOS**. Sobre certificados de classificação em Concursos e Processos Seletivos, só serão aceitos declarações e certificados de municípios e instituições, e das Bancas Organizadoras, não sendo aceito publicações de editais de classificação. Os **TÍTULOS** devem ser enviados exclusivamente pela área do candidato do site www.institutounique.org.br

11 DO RESULTADO FINAL E DA CLASSIFICAÇÃO

- 11.21.1 Os candidatos serão classificados em ordem decrescente de nota final, observado o emprego em que concorrem.
- 11.22 Para os empregos de **Professor de Educação Básica I, Professor de Educação Básica II – Arte, Professor de Educação Básica II – Educação Física, Professor de Educação Básica II – Inglês, Professor de Educação Infantil, Professor de Educação especial**, a Nota Final dos candidatos habilitados será igual à soma das notas obtidas na prova objetiva e na prova de títulos.
- 11.23 Para o emprego de **Monitor Escolar**, a nota final do candidato será a nota obtida na prova objetiva.
- 11.24 **Na hipótese de igualdade da nota final, terá preferência, sucessivamente, o candidato que:**

- a) tiver maior idade, dentre os candidatos com idade igual ou superior a 60 (sessenta) anos, até a data de publicação do resultado e classificação deste Processo Seletivo Simplificado, conforme artigo 27, parágrafo único, do Estatuto do Idoso (Lei n.º 10.741, de 1.º de outubro de 2003).



DIÁRIO OFICIAL

MUNICÍPIO DE IBIRAREMA

Conforme Lei Municipal nº 1.946, de 04 de dezembro de 2015

Quinta-feira, 12 de janeiro de 2023

Ano VII | Edição nº 728

Página 18 de 31



MUNICÍPIO DE IBIRAREMA

R. Alexandre Simões de Almeida, 367 | 19940-000 | IBIRAREMA (SP)
www.ibirarema.sp.gov.br | planejamento@ibirarema.sp.gov.br | (14) 3307.1422



- b) obtiver maior pontuação em Conhecimentos Específicos;
- c) obtiver maior pontuação em Língua Portuguesa;
- d) obtiver maior pontuação em Matemática;
- e) candidato que tiver mais idade (exceto os enquadrados na alínea "a" deste subitem), considerando dia, mês, ano e, se necessário, hora e minuto do nascimento.
- f) persistindo o empate, será realizado sorteio entre os candidatos empatados.

11.25 A Classificação Final do Processo Seletivo Simplificado será publicada por meio de duas listagens, a saber:

- a) Lista Geral, contendo a classificação de todos os candidatos habilitados, inclusive os inscritos como pessoa com deficiência, em ordem de classificação, respeitados os empregos para os quais se inscreveram;
- b) Lista de Pessoas com Deficiência, contendo a classificação exclusiva dos candidatos habilitados inscritos como pessoa com deficiência, em ordem de classificação, respeitados os empregos para os quais se inscreveram.

11.26 O candidato eliminado será excluído do Processo Seletivo Simplificado e não constará da lista de classificação final.

12 DA ELIMINAÇÃO

12.21 **Será eliminado do Processo Seletivo Simplificado o candidato que:**

- 12.21.1 apresentar-se após o fechamento dos portões, ou não estiver presente na sala ou local de realização da prova no horário determinado para o seu início;
- 12.21.2 não apresentar o documento de identidade exigido no subitem 8.6.1, e também conforme a exigência nas demais fases do certame, conforme previsto neste Edital;
- 12.21.3 for surpreendido, durante a realização da prova, em comunicação com outro candidato, utilizando-se de material não autorizado ou praticando qualquer modalidade de fraude para obter aprovação própria ou de terceiros;
- 12.21.4 **for surpreendido, durante a realização da prova, utilizando e/ou portando indevidamente ou diferentemente das orientações deste Edital:**
 - a) equipamentos eletrônicos, mesmo que desligados, como máquinas calculadoras, MP3, MP4, telefone celular, tablets, notebook, gravador, máquina fotográfica, controle de alarme de carro e/ou qualquer aparelho similar;
 - b) livros, anotações, régulas de cálculo, dicionários, códigos e/ou legislação e impressos que não estejam expressamente permitidos ou qualquer outro material de consulta;
 - c) bolsa, relógio de qualquer espécie, óculos escuros ou quaisquer acessórios de chapelaria, tais como chapéu, boné, gorro, etc;
- 12.21.5 tenha qualquer objeto, tais como aparelho celular, aparelhos eletrônicos ou relógio de qualquer espécie, que venha a emitir qualquer som, mesmo que devidamente acondicionado no envelope de guarda de pertences e/ou conforme as orientações deste Edital, durante a realização da prova;
- 12.21.6 for surpreendido dando ou recebendo auxílio para a execução da prova;
- 12.21.7 faltar com o devido respeito para com qualquer membro da equipe de aplicação da prova, com as autoridades presentes ou com os demais candidatos;
- 12.21.8 fizer anotação de informações relativas às suas respostas em qualquer outro meio, que não os permitidos;
- 12.21.9 afastar-se da sala, a qualquer tempo, sem o acompanhamento de fiscal;
- 12.21.10 ausentar-se da sala, a qualquer tempo, portando a Folha de Respostas;
- 12.21.11 descumprir as instruções contidas no caderno de questões e na Folha de Respostas;
- 12.21.12 perturbar, de qualquer modo, a ordem dos trabalhos, incorrendo em comportamento indevido;
- 12.21.13 não permitir a coleta de sua assinatura durante a realização da prova;
- 12.21.14 for surpreendido portando qualquer tipo de arma e se negar a entregar a arma à Coordenação;
- 12.21.15 recusar-se a ser submetido ao detector de metal;



DIÁRIO OFICIAL

MUNICÍPIO DE IBIRAREMA

Conforme Lei Municipal nº 1.946, de 04 de dezembro de 2015

Quinta-feira, 12 de janeiro de 2023

Ano VII | Edição nº 728

Página 19 de 31



MUNICÍPIO DE IBIRAREMA

R. Alexandre Simões de Almeida, 367 | 19940-000 | IBIRAREMA (SP)
www.ibirarema.sp.gov.br | planejamento@ibirarema.sp.gov.br | (14) 3307.1422



12.21.16 se, a qualquer tempo, for constatado por qualquer meio, ter o candidato se utilizado de processo ilícito, sua prova será anulada e ele será automaticamente eliminado do Processo Seletivo Simplificado.

13 DOS RECURSOS

- 13.21 Caberá interposição de recursos, devidamente fundamentados, ao Instituto UNIQUE, no prazo de **2 (dois)** dias após a publicação das decisões objetos dos recursos, assim entendidos:
- 13.21.1 contra o indeferimento da inscrição nas condições: indeferimento de isenção da taxa de inscrição, pagamento não confirmado, condição especial e inscrição como pessoa com deficiência;
- 13.21.2 contra as questões da Prova Objetiva e o gabarito preliminar;
- 13.21.3 contra o resultado da Prova Objetiva, Prova Prática e da Prova de Títulos;
- 13.21.4 contra o resultado da Prova Prática;
- 13.22 **É de exclusiva responsabilidade do candidato o acompanhamento da publicação das decisões objetos dos recursos no endereço eletrônico www.institutounique.org.br, sob pena de perda do prazo recursal.**
- 13.23 Os recursos deverão ser protocolados em requerimento próprio, através da área do candidato por meio de link disponível no endereço eletrônico www.institutounique.org.br
- 13.24 Os recursos deverão ser individuais e devidamente fundamentados. Especificamente para o caso do subitem 13.1.2, o recurso deverá estar acompanhado de citação da bibliografia devidamente fundamentada.
- 13.25 Os recursos interpostos que não se refiram especificamente aos eventos aprazados ou interpostos fora do prazo estabelecido neste Edital não serão apreciados.
- 13.26 Admitir-se-á um único recurso por candidato para cada evento referido no subitem 13.1 deste Edital.
- 13.27 Admitir-se-á um único recurso por questão para cada candidato, relativamente ao gabarito preliminar divulgado, não sendo aceitos recursos coletivos.
- 13.28 Na hipótese de alteração do gabarito preliminar por força de provimento de algum recurso, as provas objetivas serão recorrigidas de acordo com o novo gabarito (Gabarito Definitivo).
- 13.29 Se da análise do recurso, pela Banca Organizadora, resultar anulação de questão(ões) ou alteração de gabarito da Prova Objetiva, o resultado da mesma será recalculado de acordo com o novo gabarito.
- 13.30 No caso de anulação de questão(ões) da Prova Objetiva, a pontuação correspondente será atribuída a todos os candidatos, inclusive aos que não tenham interposto recurso.
- 13.31 Caso haja procedência de recurso interposto dentro das especificações, poderá, eventualmente, alterar-se a classificação inicial obtida pelo candidato para uma classificação superior ou inferior, ou, ainda, poderá acarretar a desclassificação do candidato que não obtiver nota mínima exigida para a aprovação.
- 13.32 Recurso interposto em desacordo com este Edital não será considerado.
- 13.33 O prazo para interposição de recurso é preclusivo e comum a todos os candidatos.
- 13.34 Não serão aceitos recursos via fax, via correio eletrônico ou, ainda, fora do prazo.
- 13.35 Os recursos contra as questões da Prova Objetiva e gabarito preliminar serão analisados e somente serão divulgadas as respostas dos recursos através da área individual do candidato recorrente e o resultado da análise do recurso por meio de edital através do site <http://www.institutounique.org.br>.
- 13.35.1 As respostas aos recursos interpostos pelos candidatos, contra as demais fases do certame, ficarão disponíveis para consulta individual do candidato no endereço eletrônico do Instituto UNIQUE <http://www.institutounique.org.br>, a contar da data de publicação do edital de resultado a que se refere.
- 13.36 A Banca Examinadora do Instituto UNIQUE, empresa responsável pela organização do certame, constitui última instância administrativa para recursos, sendo soberana em suas decisões, razão pela qual não caberão recursos ou revisões adicionais.

14 DA HOMOLOGAÇÃO DO RESULTADO FINAL

- 14.21 O **RESULTADO FINAL** do Processo Seletivo Simplificado, após decididos todos os recursos interpostos, será homologado pela Prefeitura Municipal de Ibirarema e publicado oficialmente no site da Prefeitura Municipal de Ibirarema <http://www.ibirarema.sp.gov.br> e “Diário Oficial do Município de Ibirarema” e no endereço eletrônico <http://www.institutounique.org.br> em duas listas, em ordem classificatória, com pontuação: uma lista contendo a classificação de todos os candidatos, inclusive a dos candidatos com deficiência, e outra somente com a classificação dos candidatos com deficiência.



DIÁRIO OFICIAL

MUNICÍPIO DE IBIRAREMA

Conforme Lei Municipal nº 1.946, de 04 de dezembro de 2015

Quinta-feira, 12 de janeiro de 2023

Ano VII | Edição nº 728

Página 20 de 31



MUNICÍPIO DE IBIRAREMA

R. Alexandre Simões de Almeida, 367 | 19940-000 | IBIRAREMA (SP)
www.ibirarema.sp.gov.br | planejamento@ibirarema.sp.gov.br | (14) 3307.1422



15 DA CONVOCAÇÃO PARA CONTRAÇÃO

- 15.21 As contratações serão efetuadas serão regidas pelo Regime da C.L.T e demais leis municipais inerentes aos empregos do certame. As contratações obedecerão à ordem de classificação dos candidatos classificados. Demais documentos que se fizerem necessários serão posteriormente informados pela Prefeitura Municipal de Ibirarema.
- 15.22 O candidato será convocado através de edital específico publicado no endereço eletrônico oficial da Prefeitura Municipal de Ibirarema, <http://www.ibirarema.sp.gov.br>, sendo de inteira responsabilidade do candidato o acompanhamento dos editais de convocação que serão publicados.
- 15.23 O candidato que deixar de comparecer no prazo fixado no Edital de Convocação será considerado como desistente e substituído, na sequência, pelo imediatamente classificado.
- 15.24 A habilitação para o emprego dependerá de prévia inspeção médica oficial da Prefeitura Municipal de Ibirarema. O candidato convocado somente será contratado se for julgado **APTO** física e mentalmente para o exercício do emprego. Caso seja considerado inapto para exercer o emprego, não será admitido, perdendo automaticamente a vaga, sendo convocado o próximo habilitado da lista, obedecida a ordem de classificação.
- 15.24.1 os candidatos portadores de necessidades especiais, se aprovados e classificados, serão submetidos a perícia médica para a verificação da compatibilidade de sua deficiência com o exercício das atribuições do emprego.
- 15.24.2 caso a perícia médica conclua negativamente quanto à compatibilidade e habilitação do candidato para o exercício do emprego, este não será considerado apto à contratação e deixará sua vaga disponível para o próximo candidato na ordem de classificação.
- 15.25 Para o ato de contratação o candidato, além dos demais requisitos previstos neste Edital, deverá apresentar os seguintes documentos:
- a) cópia da Carteira de Identidade;
 - b) cópia do Cadastro de Pessoa Física – CPF;
 - c) cópia do Título de Eleitor com comprovante de votação na última eleição;
 - d) cópia da Carteira e/ou Certificado de reservista, se do sexo masculino;
 - e) uma foto 3x4 recente e tirada de frente;
 - f) cópia da certidão de nascimento ou casamento;
 - g) Carteira de Trabalho – CTPS;
 - h) cópia da certidão de nascimento dos filhos menores de 14 (quatorze) anos, quando couber;
 - i) cópias do Diploma ou Certificado de Conclusão do Curso, bem como os demais documentos comprobatórios dos requisitos exigidos para o emprego ao qual se inscreveu;
 - j) apresentar os documentos listados no item 3;
 - k) demais documentos que a Prefeitura Municipal de Ibirarema julgar necessários, posteriormente informados.
- 15.26 **O candidato, após a convocação, deverá comparecer ao Setor de Recursos Humanos da Prefeitura Municipal de Ibirarema no prazo máximo de 05 (cinco) dias úteis, contados da data da publicação, munido de documento de identidade original juntamente com os documentos citados no capítulo 3.**

16 DOS PROCEDIMENTOS DE SEGURANÇA E PREVENÇÃO AO CONTÁGIO DO COVID-19

- 16.21 Em consideração às atividades presenciais, em que pese a questão de Segurança e Prevenção ao contágio do COVID 19, serão adotados os seguintes critérios:
- a) Será obrigatório o uso de máscaras de proteção facial com cobertura total de nariz e boca, durante todo o período de realização de qualquer prova presencial, para uso pessoal, conforme os Decretos Municipal e Estadual em vigor.
 - b) Não será permitida a entrada, nem a permanência no local de prova(s), de candidato que estiver sem a máscara.
 - c) Será permitido que se leve máscaras adicionais para troca, de acordo com o período de duração de sua prova e/ou estado da máscara, considerando as recomendações dos órgãos de saúde;
 - d) Está autorizado e é recomendado que o candidato traga o seu álcool em gel, com embalagem transparente, para uso exclusivamente pessoal durante o período de realização da prova.



DIÁRIO OFICIAL

MUNICÍPIO DE IBIRAREMA

Conforme Lei Municipal nº 1.946, de 04 de dezembro de 2015

Quinta-feira, 12 de janeiro de 2023

Ano VII | Edição nº 728

Página 21 de 31



MUNICÍPIO DE IBIRAREMA

R. Alexandre Simões de Almeida, 367 | 19940-000 | IBIRAREMA (SP)
www.ibirarema.sp.gov.br | planejamento@ibirarema.sp.gov.br | (14) 3307.1422



- e) Será permitido, se for vontade do candidato, o uso de luvas transparentes.
 - f) O candidato será responsável pelo acondicionamento e/ou descarte de seu material de proteção utilizado (máscaras, luvas etc.), seguindo as recomendações dos órgãos de saúde.
 - g) As máscaras usadas deverão ser armazenadas em saco plástico transparente, que deverá ser trazido pelo candidato.
 - h) Não será permitido o descarte, descrito no item acima, no local da realização da atividade presencial.
- 16.22 O candidato com sintomas de COVID-19 ou que teve contato com alguém doente ou com suspeita de COVID-19, não deverá comparecer ao local de prova.
- 16.23 A fim de evitar aglomerações, a entrada nos locais de prova será aberta com antecedência de 30 minutos, a entrada será realizada em grupos e com monitoramento por quantidade permitida e liberação dos corredores.
- 16.24 Ao entrar no local o candidato deverá dirigir-se imediatamente ao local de prova.
- 16.25 É proibida a permanência em saguões, corredores, áreas externas etc.;
- 16.26 O candidato deverá manter, no local de aplicação (corredores, sala de espera e sala de prova), o distanciamento mínimo de qualquer pessoa exigido na legislação aplicável.
- 16.27 Em todas as atividades presenciais o candidato será submetido à medição de temperatura na entrada do local:
- a) A temperatura máxima permitida será 37,5°;
 - b) Se a temperatura aferida for igual ou maior a 37,6°, serão realizadas outras duas aferições;
 - c) Após a terceira medição, aferida temperatura igual ou superior a 37,6°, o candidato será dispensado, e, em consequência, excluído deste Processo Seletivo Simplificado;
- 16.28 Para identificação da fisionomia/identidade do candidato, será exigida a retirada da máscara, sendo mantido o distanciamento recomendado, e sua imediata recolocação após a identificação.
- 16.29 Por questão de segurança, a equipe organizadora, em qualquer momento, poderá exigir a vistoria da máscara e/ou máscara reserva, bem como dos utensílios tragos a parte.
- 16.30 A equipe organizadora adotará e se responsabilizará pelas medidas de limpeza, distanciamento social e pelo cumprimento das regras adotadas no dia da realização das atividades nos locais de prova.
- 16.31 O candidato deverá seguir as orientações de segurança definidas pela equipe de aplicação com relação a entrada e circulação no ambiente, direcionamento de candidatos à sala de aplicação e utilização de banheiros.

17 DAS DISPOSIÇÕES FINAIS

- 17.21 Os itens deste Edital poderão sofrer eventuais alterações, atualizações ou acréscimos, enquanto não consumada a providência do evento que lhes disser respeito, circunstância que será mencionada em Comunicado ou Aviso Oficial, oportunamente divulgado pela Prefeitura Municipal de Ibirarema, no endereço eletrônico www.ibirarema.sp.gov.br.
- 17.21.1 É de inteira responsabilidade do candidato acompanhar frequentemente as publicações de todos os comunicados e Editais referentes ao Processo Seletivo Simplificado de que trata este Edital, no endereço eletrônico do Instituto UNIQUE www.institutounique.org.br.
- 17.22 Qualquer inexistência e/ou irregularidade constatada nas informações e documentos do candidato, ou quando constatada a omissão ou declaração falsa de dados ou condições, ou, ainda, irregularidade na realização das provas, com finalidade de prejudicar direito ou criar obrigação, mesmo que já tenha sido divulgado o resultado deste Processo Seletivo Simplificado e embora o candidato tenha obtido aprovação, levará à sua eliminação, sendo considerados nulos todos os atos decorrentes da sua inscrição, após procedimento administrativo em que lhe sejam assegurados o contraditório e a ampla defesa, sem prejuízo de outras sanções cabíveis.
- 17.23 Os prazos estabelecidos neste Edital são preclusivos, contínuos e comuns a todos os candidatos, não havendo justificativa para o não cumprimento e para a apresentação de documentos após as datas estabelecidas.
- 17.24 O período de validade do Processo Seletivo não gera para a **PREFEITURA MUNICIPAL DE IBIRAREMA** a obrigatoriedade de aproveitar todos os candidatos aprovados.



DIÁRIO OFICIAL

MUNICÍPIO DE IBIRAREMA

Conforme Lei Municipal nº 1.946, de 04 de dezembro de 2015

Quinta-feira, 12 de janeiro de 2023

Ano VII | Edição nº 728

Página 22 de 31



MUNICÍPIO DE IBIRAREMA

R. Alexandre Simões de Almeida, 367 | 19940-000 | IBIRAREMA (SP)
www.ibirarema.sp.gov.br | planejamento@ibirarema.sp.gov.br | (14) 3307.1422



- 17.25 Os documentos produzidos, enviados e utilizados pelos candidatos, em todas as etapas do Processo Seletivo Simplificado, são de uso exclusivo do Instituto UNIQUE, sendo terminantemente vedada a sua disponibilização a terceiros ou a devolução ao candidato.
- 17.26 O candidato, ao realizar sua inscrição, manifesta ciência quanto à possibilidade de divulgação de informações (tais como nome, data de nascimento, notas e desempenho, entre outras) que são essenciais para o fiel cumprimento da publicidade dos atos atinentes ao certame. Neste sentido, não caberão reclamações posteriores relativas à divulgação dos dados, ficando o candidato ciente de que as informações deste Processo Seletivo Simplificado possivelmente poderão ser encontradas na internet, por meio de mecanismos de busca.
- 17.27 Não haverá segunda chamada para quaisquer das fases do Processo Seletivo Simplificado, seja qual for o motivo da ausência do candidato, nem serão aplicadas provas em locais ou horários diversos dos estipulados no documento de confirmação de inscrição, neste Edital e em outros Editais referentes às fases deste Processo Seletivo Simplificado.
- 17.27.1 O não comparecimento do candidato a qualquer das fases acarretará sua eliminação do Processo Seletivo Simplificado.
- 17.28 A Prefeitura Municipal de Ibirarema e o Instituto UNIQUE não se responsabilizam por quaisquer tipos de despesas, com viagens e/ou estadia dos candidatos, para prestarem as provas deste Processo Seletivo Simplificado.
- 17.28.1 Havendo alteração da data prevista, as provas de qualquer fase do certame poderão ocorrer em sábados, domingos e feriados. Despesas provenientes da alteração de data serão de responsabilidade do candidato.
- 17.28.2 Se houver alteração na data de realização das provas, por eventuais restrições decorrentes da pandemia do Coronavírus (Covid-19), estabelecidas por órgãos ou departamentos governamentais e/ou judiciais, a Prefeitura Municipal de Ibirarema e o Instituto UNIQUE não se responsabilizarão pelo ressarcimento de despesas dos candidatos.
- 17.29 O Instituto UNIQUE não se responsabiliza por quaisquer cursos, textos e apostilas referentes a este Processo Seletivo Simplificado.
- 17.30 O candidato que necessitar atualizar dados pessoais e/ou endereço residencial poderá requerer a alteração através da área do candidato, até a data de publicação da homologação do resultado final do certame. Em caso de dúvida, o candidato poderá entrar em contato com o Instituto UNIQUE, na Central de Relacionamento com o Candidato, para maiores orientações. Após a homologação do certame, o candidato poderá requerer a alteração junto à Prefeitura Municipal de Ibirarema, aos cuidados da Comissão do Processo Seletivo Simplificado nº 01/2022.
- 17.30.1 A Prefeitura Municipal de e o Instituto UNIQUE não se responsabilizam por eventuais prejuízos ao candidato decorrentes de:
- 17.30.1.1 endereço eletrônico incorreto e/ou desatualizado;
- 17.30.1.2 endereço residencial desatualizado;
- 17.30.1.3 correspondência devolvida pela Empresa de Correios e Telégrafos (ECT) por razões diversas;
- 17.30.1.4 outras informações, divergentes e/ou errôneas, fornecidas pelo candidato, tais como: dados pessoais, telefones e documentos.
- 17.31 Não serão considerados requerimentos, reclamações, notificações extrajudiciais ou quaisquer outros instrumentos similares, cujo teor não seja objeto de recurso apontado neste Edital.
- 17.32 Os casos omissos serão resolvidos pela Comissão do Processo Seletivo Simplificado nº 01/2022, ouvida ao Instituto UNIQUE.
- 17.33 Será admitida a impugnação deste Edital, desde que devidamente fundamentada, no prazo de 5 (cinco) dias úteis a contar da sua publicação.
18. A impugnação deverá ser enviada, dentro do prazo estipulado de 05 (cinco) dias úteis da publicação, via Sedex com AR (aviso de Recebimento) para o endereço do Instituto UNIQUE, localizado R. Lopes Trovão, nº 1845, Sala nº 02 – Vila Rodrigues, CEP 19807-300, Assis/SP.
19. O Instituto UNIQUE não se responsabiliza pelos pertences esquecidos e/ou danificados nos locais de provas.
20. Após a homologação dos resultados, O Instituto UNIQUE fica eximido e quitado de toda e qualquer responsabilização ou vinculação ao candidato, sendo os demais atos de admissão, convocação e outros, todos a cargo exclusivo da Prefeitura Municipal de Ibirarema.
21. Para todos os efeitos, é dever de todo e qualquer cidadão, bem como especificamente dos candidatos ter conhecimento que a aferição e certificação de todos os atos, tais como o fechamento dos portões, se dará por equipamento eletrônico sincronizado com o horário de Brasília, mediante órgão de serviço oficial Federal da Divisão de serviço da hora do Observatório Nacional, tanto pelo "link": <http://horariodebrasil.org/> quanto pelo simultâneo acompanhamento em tempo real pelo número (0– XX–21) 2580–6037.



DIÁRIO OFICIAL

MUNICÍPIO DE IBIRAREMA

Conforme Lei Municipal nº 1.946, de 04 de dezembro de 2015

Quinta-feira, 12 de janeiro de 2023

Ano VII | Edição nº 728

Página 23 de 31



MUNICÍPIO DE IBIRAREMA

R. Alexandre Simões de Almeida, 367 | 19940-000 | IBIRAREMA (SP)
www.ibirarema.sp.gov.br | planejamento@ibirarema.sp.gov.br | (14) 3307.1422



22. Recomendamos aos candidatos que procedam a aferição de seus equipamentos de verificação de horário conforme previsto nesse item, recomendando ainda que para conhecimento geral, o funcionamento dos sistemas oficiais de aferição horária, poderão se dar mediante pesquisa nos sítios eletrônicos: <http://pcdsh01.on.br/> ou <http://ntp.br/> ou ainda através do vídeo explicativo constante de: <http://www.youtube.com/watch?v=hyCrd0x2yGg>.
23. O presente Edital, de natureza vinculada e adesiva, fazendo regra vinculada de caráter legal entre as partes, devendo ser estritamente obedecido em atendimento ao princípio da vinculação ao instrumento convocatório, podendo ser publicado em jornal o Edital resumido, para fins de chamamento ao conhecimento deste.
24. **Este Edital entra em vigor na data de sua publicação.**

Paço Municipal, Ibirarema, Estado de São Paulo, 10 de janeiro de 2023.

JOSÉ BENEDITO CAMACHO
Prefeito Municipal



DIÁRIO OFICIAL

MUNICÍPIO DE IBIRAREMA

Conforme Lei Municipal nº 1.946, de 04 de dezembro de 2015

Quinta-feira, 12 de janeiro de 2023

Ano VII | Edição nº 728

Página 24 de 31



MUNICÍPIO DE IBIRAREMA

R. Alexandre Simões de Almeida, 367 | 19940-000 | IBIRAREMA (SP)
www.ibirarema.sp.gov.br | planejamento@ibirarema.sp.gov.br | (14) 3307.1422



ANEXO I – CRONOGRAMA PREVISTO – CALEDÁRIO DO PROCESSO SELETIVO SIMPLIFICADO

ATIVIDADE	DATA
Publicação do Edital Normativo e Resumido.	10/01/2023
Período das inscrições e entrega de títulos (Geral/PcD)	11/01/2022 a 16/01/2023
Divulgação do deferimento preliminar de inscrições (Geral/PcD)	20/01/2023
Prazo para interposição de recursos acerca do indeferimento dos pedidos de isenção da Tx. de Inscrição e de inscrições (Geral + PcD)	21/01/2022 a 22/01/2023
Divulgação da análise dos recursos sobre o deferimento preliminar das inscrições.	23/01/2023
Divulgação do deferimento definitivo e Homologação das inscrições (Geral + PcD)	23/01/2023
Divulgação dos locais e Convocação para realização da prova (Cartão de Confirmação de Inscrição)	23/01/2023
Realização das Provas Objetivas	29/01/2023
Divulgação dos gabaritos preliminares e cadernos das Provas Objetivas	30/01/2023
Prazo para interposição de recursos acerca da divulgação preliminar dos gabaritos das Provas Objetivas	31/01/2023 a 01/02/2023
Divulgação da análise dos recursos e dos gabaritos definitivos das provas objetivas	03/02/2023
Divulgação da classificação preliminar das Provas Objetivas	03/02/2023
Prazo para interposição de recursos acerca da divulgação da classificação preliminar das Provas Objetivas e de Títulos	04/02/2022 a 05/02/2023
Decisão dos recursos interpostos acerca da divulgação do resultado preliminar das Provas Objetivas e Prova de Títulos	06/02/2023
Divulgação da Classificação Final do Processo Seletivo Simplificado	06/02/2023
Homologação dos Resultados	07/02/2023

OBS.: Cronograma previsto do Processo Seletivo Simplificado poderá ser alterado. Os interessados deverão acompanhar o andamento do Processo Seletivo Simplificado pelo site <https://portal.unique.selecao.site/> (www.institutounique.org.br), as publicações serão sempre feitas após 17h.



DIÁRIO OFICIAL

MUNICÍPIO DE IBIRAREMA

Conforme Lei Municipal nº 1.946, de 04 de dezembro de 2015

Quinta-feira, 12 de janeiro de 2023

Ano VII | Edição nº 728

Página 25 de 31



MUNICÍPIO DE IBIRAREMA

R. Alexandre Simões de Almeida, 367 | 19940-000 | IBIRAREMA (SP)
www.ibirarema.sp.gov.br | planejamento@ibirarema.sp.gov.br | (14) 3307.1422



ANEXO II - DOS REQUISITOS E ATRIBUIÇÕES TÍPICAS DOS EMPREGOS

Emprego	Descrição Sumária	Requisitos
Professor de Educação Básica I	Ministra aulas, aplicando exercícios para que as crianças desenvolvam as funções específicas necessárias à aprendizagem da leitura, escrita e componente curricular proposto; -Planeja e executa trabalhos complementares de acordo com o currículo proposto, englobando caráter cívico, cultural, recreativo, organizando jogos, entretenimento e demais atividades, visando desenvolver nas crianças a capacidade de iniciativa, cooperação e relacionamento social; -Elabora boletins de controle e relatórios, apoiando-se na observação do comportamento e desempenho dos alunos, anotando atividades efetuadas, métodos empregados e problemas surgidos, para possibilitar a avaliação do desenvolvimento do curso; -Desenvolve nas crianças hábitos de limpeza, obediência, tolerância e outros atributos morais e sociais, empregando recursos audiovisuais e outros, para contribuir com a sua educação; Executa outras tarefas correlatas determinadas pelo superior imediato	Curso superior (licenciatura de graduação plena em pedagogia), ou curso normal superior.
Professor de Educação Infantil	Planeja e executa trabalhos complementares de caráter cívico, cultural e recreativo, organizando jogos, entretenimento e demais atividades, visando desenvolver nas crianças a capacidade de iniciativa, cooperação e relacionamento social; - Ministra aulas, aplicando exercícios de coordenação motora, para que as crianças desenvolvam as funções específicas necessárias à aprendizagem da leitura e da escrita; - Elabora boletins de controle e relatórios, apoiando-se na observação do comportamento e desempenho dos alunos, anotando atividades efetuadas, métodos empregados e problemas surgidos, para possibilitar a avaliação do desenvolvimento do curso; - Desenvolve nas crianças hábitos de limpeza, obediência, tolerância e outros atributos morais e sociais, empregando recursos audiovisuais e outros, para contribuir com a sua educação; -Executa outras tarefas correlatas determinadas pelo superior imediato.	Curso superior (licenciatura de graduação plena em pedagogia) ou curso normal superior com habilitação em educação Infantil.
Professor de Educação especial	Ministra aulas de conformidade com sua disciplina, aplicando exercícios para que as crianças desenvolvam as funções específicas necessárias à aprendizagem da leitura, escrita e componente curricular proposto; Planeja e executa trabalhos complementares de acordo com o currículo proposto, englobando caráter cívico, cultural, recreativo, organizando jogos, entretenimento e demais atividades, visando desenvolver nas crianças a capacidade de iniciativa, cooperação e relacionamento social; -Elabora boletins de controle e relatórios, apoiando-se na observação do comportamento e desempenho dos alunos, anotando atividades efetuadas, métodos empregados e problemas surgidos, para possibilitar a avaliação do desenvolvimento do curso; - Desenvolve nas crianças	Curso superior (licenciatura de Graduação plena em pedagogia), ou curso normal superior e especialização na área de educação especial, com duração Mínima de 360 horas.



DIÁRIO OFICIAL

MUNICÍPIO DE IBIRAREMA

Conforme Lei Municipal nº 1.946, de 04 de dezembro de 2015

Quinta-feira, 12 de janeiro de 2023

Ano VII | Edição nº 728

Página 26 de 31



MUNICÍPIO DE IBIRAREMA

R. Alexandre Simões de Almeida, 367 | 19940-000 | IBIRAREMA (SP)
www.ibirarema.sp.gov.br | planejamento@ibirarema.sp.gov.br | (14) 3307.1422



	<p>hábitos de limpeza, obediência, tolerância e outros atributos morais e sociais, empregando recursos audiovisuais e outros, para contribuir com a sua educação; Executa outras tarefas correlatas determinadas pelo superior imediato.</p>	
<p>Professor de Educação Básica II – Arte</p>	<p>Ministra aulas de conformidade com sua disciplina, aplicando exercícios para que as crianças desenvolvam as funções específicas necessárias à aprendizagem da leitura, escrita e componente curricular proposto; - Planeja e executa trabalhos complementares de acordo com o currículo proposto, englobando caráter cívico, cultural, recreativo, organizando jogos, entretenimento e demais atividades, visando desenvolver nas crianças a capacidade de iniciativa, cooperação e relacionamento social; -Elabora boletins de controle e relatórios, apoiando-se na observação do comportamento e desempenho dos alunos, anotando atividades efetuadas, métodos empregados e problemas surgidos, para possibilitar a avaliação do desenvolvimento do curso; -Desenvolve nas crianças hábitos de limpeza, obediência, tolerância e outros atributos morais e sociais, empregando recursos audiovisuais e outros, para contribuir com a sua educação; -Executa outras tarefas correlatas determinadas pelo superior imediato.</p>	<p>Curso superior de licenciatura, de graduação plena em educação artística.</p>
<p>Professor de Educação Básica II – Educação Física;</p>	<p>Ministra aulas de conformidade com sua disciplina, aplicando exercícios para que as crianças desenvolvam as funções específicas necessárias à aprendizagem da leitura, escrita e componente curricular proposto; - Planeja e executa trabalhos complementares de acordo com o currículo proposto, englobando caráter cívico, cultural, recreativo, organizando jogos, entretenimento e demais atividades, visando desenvolver nas crianças a capacidade de iniciativa, cooperação e relacionamento social; -Elabora boletins de controle e relatórios, apoiando-se na observação do comportamento e desempenho dos alunos, anotando atividades efetuadas, métodos empregados e problemas surgidos, para possibilitar a avaliação do desenvolvimento do curso; -Desenvolve nas crianças hábitos de limpeza, obediência, tolerância e outros atributos morais e sociais, empregando recursos audiovisuais e outros, para contribuir com a sua educação; -Executa outras tarefas correlatas determinadas pelo superior imediato</p>	<p>Curso superior de licenciatura de graduação plena em Educação Física e registro no sistema CONFEF/CREFS.</p>



DIÁRIO OFICIAL

MUNICÍPIO DE IBIRAREMA

Conforme Lei Municipal nº 1.946, de 04 de dezembro de 2015

Quinta-feira, 12 de janeiro de 2023

Ano VII | Edição nº 728

Página 27 de 31



MUNICÍPIO DE IBIRAREMA

R. Alexandre Simões de Almeida, 367 | 19940-000 | IBIRAREMA (SP)
www.ibirarema.sp.gov.br | planejamento@ibirarema.sp.gov.br | (14) 3307.1422



Professor de Educação Básica II – Inglês	Ministra aulas de conformidade com sua disciplina, aplicando exercícios para que as crianças desenvolvam as funções específicas necessárias à aprendizagem da leitura, escrita e componente curricular proposto; - Planeja e executa trabalhos complementares de acordo com o currículo proposto, englobando caráter cívico, cultural, recreativo, organizando jogos, entretenimento e demais atividades, visando desenvolver nas crianças	Curso superior de licenciatura de graduação plena em Letras com Habilitação em Inglês.
Monitor Escolar	Cuidar da segurança dos alunos nas dependências e proximidades da escola, inspecionando o comportamento dos alunos no ambiente escolar. – Cuidar da segurança dos alunos nas dependências e proximidades da escola; – Inspeccionar o comportamento dos alunos no ambiente escolar; – Orientar alunos sobre regras e procedimentos, regimento escolar, cumprimento de horários; – Ouvir reclamações e analisar fatos; – Prestar apoio às atividades acadêmicas; – Controlar as atividades livres dos alunos, orientando entrada e saída de alunos, fiscalizando espaços de recreação, definindo limites nas atividades livres; – Organizar ambiente escolar e providenciar manutenção predial.	Ensino Médio Completo



DIÁRIO OFICIAL

MUNICÍPIO DE IBIRAREMA

Conforme Lei Municipal nº 1.946, de 04 de dezembro de 2015

Quinta-feira, 12 de janeiro de 2023

Ano VII | Edição nº 728

Página 28 de 31



MUNICÍPIO DE IBIRAREMA

R. Alexandre Simões de Almeida, 367 | 19940-000 | IBIRAREMA (SP)
www.ibirarema.sp.gov.br | planejamento@ibirarema.sp.gov.br | (14) 3307.1422



ANEXO III – DO CONTEÚDO PROGRAMÁTICO

ENSINO SUPERIOR – CONTEÚDO PROGRAMÁTICO E BIBLIOGRAFIA		
EMPREGOS	CONTEÚDO PROGRAMÁTICO DE LÍNGUA PORTUGUESA	BIBLIOGRAFIA SUGERIDA
	<ol style="list-style-type: none"> 1. Compreensão e interpretação de texto. 2. Tipologia e gêneros textuais. 3. Figuras de linguagem. 4. Significação de palavras e expressões. 5. Relações de sinonímia e de antonímia. 6. Ortografia. 7. Acentuação gráfica. 8. Uso da crase. 9. Fonética e Fonologia: som e fonema, encontros vocálicos e consonantais e dígrafos. 10. Morfologia: classes de palavras variáveis e invariáveis e seus empregos no texto. 11. Locuções verbais (perífrases verbais). 12. Funções do “que” e do “se”. 13. Formação de palavras. 14. Elementos de comunicação. 15. Sintaxe: relações sintático-semânticas estabelecidas entre orações, períodos ou parágrafos (período simples e período composto por coordenação e subordinação). 16. Concordância verbal e nominal. 17. Regência verbal e nominal. 18. Colocação pronominal. 19. Emprego dos sinais de pontuação e sua função no texto. 20. Elementos de coesão. 21. Função textual dos vocábulos. 22. Variação linguística. 	<ul style="list-style-type: none"> • SPADOTO, N. T. & PASCHOALIN M. A. Minigramática. São Paulo: FTD, 2010. • SPADOTO, N. T. & PASCHOALIN M. A. Gramática: teoria e exercícios. São Paulo: FTD, 2008. • CEREJA, W. R. Português contemporâneo: diálogo, reflexão e uso. São Paulo: Saraiva, 2016. • FIORIN, José Luiz; SAVIOLI, Francisco Platão. Lições de Texto: leitura e redação. São Paulo: Ática, 2003. • FIORIN, José Luiz; SAVIOLI, Francisco Platão. Para Entender O Texto: Leitura E Redação. 18 ed. São Paulo:Ática, 2007. • CUNHA & CINTRA. Nova Gramática do Português Contemporâneo, 3.ed. Rio de Janeiro: Nova Fronteira, 2001. • MARTINO, A. Português esquematizado: gramática, interpretação de texto, redação oficial, redação discursiva. São Paulo: Saraiva, 2012. • NEVES, M. H. M. Gramática de Usos do Português. São Paulo: Editora UNESP, 2000.
Professor de Educação Básica I		
Professor de Educação Infantil		
Professor de Educação Básica II – Arte		
Professor de Educação Básica II – Educação Física;		
Professor de Educação Básica II – Inglês		
Professor de Educação especial		
	CONTEÚDO PROGRAMÁTICO DE MATEMÁTICA	BIBLIOGRAFIA SUGERIDA
	<ol style="list-style-type: none"> 1. Conjuntos Numéricos: Números naturais, inteiros, racionais, irracionais e reais: Operações fundamentais (adição, subtração, multiplicação, divisão, potenciação e radiciação) propriedades das operações, múltiplos e divisores, números primos, mínimo múltiplo comum, máximo divisor comum. 2. Razões e Proporções – grandezas direta e inversamente proporcionais, divisão em partes direta e inversamente proporcionais, regra de três simples e composta. Sistema de Medidas: comprimento, capacidade, massa e tempo (unidades, transformação de unidades), sistema monetário brasileiro. 3. Cálculo algébrico: monômios e polinômios 4. Funções: Ideia de função, interpretação de gráficos, domínio e imagem, função do 1º grau, função do 2º grau– valor de máximo e mínimo de uma função do 2º grau. 5. Equações de 1º e 2º graus. Sistemas de equações de 1º grau com duas incógnitas. 6. Triângulo retângulo: relações métricas no triângulo retângulo, teorema de Pitágoras e suas aplicações, relações trigonométricas no triângulo retângulo. 7. Teorema de Tales 8. Geometria Plana: cálculo de área e perímetro de polígonos. Circunferência e Círculo: comprimento da circunferência, área do círculo. 9. Noções de Geometria Espacial – cálculo do volume de paralelepípedos e cilindros circulares retos. 10. Matemática Financeira: porcentagem, juro simples 11. Estatística: Cálculo de média aritmética simples e média aritmética ponderada 12. Aplicação dos conteúdos acima listados em resolução de problemas. 	<ul style="list-style-type: none"> • ÁVILA, G. Análise Matemática para Licenciatura. Editora Edgard Blücher Ltda. São Paulo, 2001. • BOYER, C. B. História da Matemática. Trad. Elza F. Gomide. São Paulo:Edgard Blücher, 2003. • BRASIL. Secretaria de Educação Fundamental. Parâmetros Curriculares Nacionais: Matemática. Brasília: MEC / SEF, 1998. • BRASIL. Secretaria de Educação Média e Tecnológica. Parâmetros Curriculares Nacionais: Ensino Médio, v. 3. Brasília: MEC, 2000. • COURANT, R.; ROBBINS, H. O Que É Matemática?. Tradução: Adalberto S. Brito, Rio de Janeiro: Editora Ciência Moderna, 2000. • D'AMBRÓSIO, U. Educação Matemática: da teoria à prática. Campinas, Papirus, 1998.
	CONTEÚDO PROGRAMÁTICO DE CONHECIMENTOS GERAIS	BIBLIOGRAFIA SUGERIDA
	Tópicos relevantes e atuais dos últimos 4 (quatro) anos de diversas áreas, tais como política, economia, sociedade, educação, cultura, tecnologia, energia, relações internacionais, desenvolvimento sustentável, responsabilidade socioambiental, problemas ambientais, segurança, globalização e ecologia e suas vinculações históricas, do Município, do Estado, do Brasil e no mundo.	<p>http://www.ibirarema.sp.gov.br</p> <p>https://cidades.ibge.gov.br/</p>



DIÁRIO OFICIAL

MUNICÍPIO DE IBIRAREMA

Conforme Lei Municipal nº 1.946, de 04 de dezembro de 2015

Quinta-feira, 12 de janeiro de 2023

Ano VII | Edição nº 728

Página 29 de 31



MUNICÍPIO DE IBIRAREMA

R. Alexandre Simões de Almeida, 367 | 19940-000 | IBIRAREMA (SP)
www.ibirarema.sp.gov.br | planejamento@ibirarema.sp.gov.br | (14) 3307.1422



Aspectos históricos e geográficos do Município de IBIRAREMA-SP: hidrografia, relevo, população, clima, vegetação, limites geográficos, economia, e símbolos municipais. Ética e trabalho.	https://www.cidade-brasil.com.br/municipio-ibirarema.html
---	---

LEGISLAÇÃO E CONHECIMENTOS ESPECÍFICOS

Professor de Educação Básica I: Papel da Didática na Formação de Educadores; A revisão da didática; Objetivo de Estudos: O processo de ensino; Os componentes do processo didático; Tendências pedagógicas no Brasil e a Didática; A Prática Pedagógica: Dimensões e Desafios: A Dimensão Técnica da prática docente; A Metodologia enquanto ato político da prática educativa; Disciplina: questão de autoridade, de participação; Os Processos Didáticos Básicos: Ensino e Aprendizagem; O Processo de Ensino e o Estudo Ativo; O Compromisso Social e Ético dos professores; Currículo. O Projeto Pedagógico da Escola; Planejamento: Plano de Ensino e o Plano de Aula; Relação Professor-Aluno: Aspectos cognoscitivos da interação, aspectos sócio-emocionais. O Planejamento Escolar: Importância; Requisitos Gerais; objetivos, conteúdos, metodologia/estratégia, recursos de ensino; Avaliação da Aprendizagem; O paradigma da Avaliação Emancipatória; Superação da Reprovação Escolar. Lei De Diretrizes E Bases Da Educação Nacional – Lei Federal nº 9394/96, 20/12/1996: Diretrizes e Parâmetros Curriculares Nacionais: do Ensino Fundamental; Educação de Jovens e Adultos. PNE-Lei nº 13.005 de 25 de junho de 2014; FUNDEB. Lei de Diretrizes e Bases da Educação Nacional (LDB) – Lei nº 9.394/1996. Estatuto da Criança e do Adolescente – Lei nº 8.069/1990. História da Educação. Teoria e Prática da Educação. Conhecimentos PolíticoPedagógicos: função social e política da escola, perspectiva crítica e perspectiva neoliberal. Gestão democrática e autonomia na organização do trabalho escolar. Colegiados escolares. Projetos político-pedagógicos. A educação básica no Brasil: acesso, permanência, inclusão e fracasso escolar. A organização da educação básica. Princípios e fins da educação nacional. Diretrizes curriculares para o ensino fundamental. Parâmetros Curriculares Nacionais. Conhecimentos da prática de ensino: processos e conteúdos do ensino e da aprendizagem. Conhecimento na escola. A organização do tempo e do espaço e a avaliação escolar. Projetos de trabalho e a interdisciplinaridade. Educação Virtual no cotidiano escolar. Cotidiano escolar: relações de poder na escola. Currículo e cultura. Tendências pedagógicas na prática escolar. Educação inclusiva. Bases psicológicas da aprendizagem e do desenvolvimento: conceito, correntes teóricas e repercussões na escola. A multidimensionalidade do processo ensino-aprendizagem. Pressupostos filosóficos. Visão interdisciplinar e transversal do conhecimento. Gestão participativa na escola. Ética no trabalho docente. Atualidades profissionais. ZABALA, Antoni. A Prática Educativa - Como Ensinar. Porto Alegre: Artmed, 1998. VASCONCELLOS, Celso dos S. Planejamento - plano de ensino-aprendizagem e projeto educativo: elementos metodológicos para elaboração e realização. São Paulo, Libertad, 1995. WEISZ Telma – O Diálogo entre o ensino e a aprendizagem. São Paulo, Ática, 2004. BNCC - Base Nacional Comum Curricular Disponível em: <http://basenacionalcomum.mec.gov.br/wpcontent/uploads/2018/02/bncc-20dez-site.pdf> . Metodologias ativas: das concepções às práticas em distintos níveis de ensino – disponível em: https://www.researchgate.net/publication/317916085_Metodologias_ativas_das_concepcoes_as_praticas_em_distintos_niveis_de_ensino . Lei Orgânica do Município de Ibirarema, disponível em: https://camarairarema.sp.gov.br/temp/02062020152459lei_organica_do_municipio.pdf

Professor de Educação Infantil: Linguagem: formas de contar estórias. Corpo: dinâmicas/recreação. A qualidade na educação infantil. As diferentes concepções de planejamento e participação. Seleção e organização de conteúdo. Noções de Planejamento de atividades. Interdisciplinaridade. Proposta Pedagógica na Educação Infantil. Metodologias de Trabalho. Avaliação na Educação Infantil. Avaliação, currículo, gestão numa visão descentralizadora, democrática e autônoma. Projeto político-pedagógico. Educação Especial no Brasil: Processo inclusivo. Desenvolvimento da aprendizagem enquanto instrumento de inclusão. História da Educação e da Pedagogia. Filosofia da Educação. Constituição de República Federativa do Brasil de 1988: Artigos 205º ao 214º. Lei Federal nº 8.069/1990 Lei Federal nº 9.394/1996. Diferenças individuais: fatores determinantes e capacidades mentais. Desenvolvimento da primeira infância. Desenvolvimento da segunda infância. Desenvolvimento Físico e Motor. Necessidades Básicas e Desenvolvimento Cognitivo. Relação desenvolvimento e aprendizagem. Estágios do desenvolvimento da criança. O processo de socialização. A teoria de Piaget sobre a linguagem e o pensamento da criança. Pensamento e palavra. Teoria Cognitiva, Teoria Sócio-Crítica e Teoria Humanista, a contribuição e importância de cada um no processo ensino aprendizagem. Princípios e fundamentos dos referenciais curriculares. Temas transversais ou multidisciplinares. Necessidades básicas e desenvolvimento cognitivo. Desenvolvimento da linguagem. A Organização do tempo e do espaço na Educação Infantil. Desenvolvimento infantil e o brincar. Normas para utilização dos brinquedos. Diferentes culturas e a brincadeira. O brincar e os brinquedos. Jogos e suas características: pedagógicos, de raciocínio e psicomotor. Artes visuais e a exploração da imagem. Processos de ensino híbrido. ZABALA, Antoni. A Prática Educativa - Como Ensinar. Porto Alegre: Artmed, 1998. VASCONCELLOS, Celso dos S. Planejamento - plano de ensino-aprendizagem e projeto educativo: elementos metodológicos para elaboração e realização. São Paulo, Libertad, 1995. WEISZ Telma – O Diálogo entre o ensino e a aprendizagem. São Paulo, Ática, 2004. BNCC - Base Nacional Comum Curricular Disponível em: <http://basenacionalcomum.mec.gov.br/wpcontent/uploads/2018/02/bncc-20dez-site.pdf> Metodologias ativas: das concepções às práticas em distintos níveis de ensino – disponível em: https://www.researchgate.net/publication/317916085_Metodologias_ativas_das_concepcoes_as_praticas_em_distintos_niveis_de_ensino Lei Orgânica do Município de Ibirarema, disponível em: https://camarairarema.sp.gov.br/temp/02062020152459lei_organica_do_municipio.pdf

Professor de Educação Básica II – Arte: O Planejamento Escolar: Importância; Requisitos Gerais; objetivos, conteúdos, metodologia/estratégia, recursos de ensino; Avaliação da Aprendizagem; O paradigma da Avaliação Emancipatória; Superação da Reprovação Escolar. Lei De Diretrizes E Bases Da Educação Nacional – Lei Federal nº 9394/96, 20/12/1996: Diretrizes e Parâmetros Curriculares Nacionais: do Ensino Fundamental; Educação de Jovens e Adultos. PNE-Lei nº 13.005 de 25 de junho de 2014; FUNDEB. Lei de Diretrizes e Bases da Educação Nacional (LDB) – Lei nº 9.394/1996. Estatuto da Criança e do Adolescente – Lei nº 8.069/1990. História da Educação. Teoria e Prática da Educação. O Desenvolvimento da Criança e do Adolescente. Projetos Pedagógicos e Planejamento de Aula. Concepções Pedagógicas. Mediação da Aprendizagem. Avaliação. Currículo. Disciplina e Limites. Relacionamento Pais e Escola, Ambiente Educacional e Familiar, Participação dos Pais. Planejamento e prática educativa. Organização do Tempo e Espaço Físico na Escola. Dificuldades de Aprendizagem. Especificidades da escola pública. Dinâmica da Sala de Aula. Conhecimento da realidade e alternativas de ensino. Histórico da Educação Especial. Educação Especial, Educação Inclusiva e Atendimento Educacional Especializado. Fundamentos da Educação Inclusiva. Educação Inclusiva e Práticas Pedagógicas. Inclusão e Integração Escolar. Acessibilidade. Serviços em Educação Especial. Ensino e aprendizagem no âmbito da deficiência intelectual. *Constituição de República Federativa do Brasil de 1988: Artigos 205º ao 214º. *Lei Federal nº 8.069/1990, Artigos 53º ao 59º. *Lei Federal nº 13.005/2014. *Lei Federal nº 9.394/1996, Capítulo V (da Educação Especial). *Resolução CNE/CEB nº 02/2001 – Institui Diretrizes Nacionais para a Educação Especial na Educação Básica. *Resolução CNE/CEB nº 04/2009 – Diretrizes Operacionais para o atendimento educacional na Educação Básica, modalidade Educação Especial. *Parecer CNE/CEB 17/2001, publicado DOU de 17/08/2001 - Diretrizes Nacionais para a Educação Especial na Educação Básica. *Declaração de Salamanca. Metodologias ativas: das concepções às práticas em distintos níveis de ensino – disponível em: https://www.researchgate.net/publication/317916085_Metodologias_ativas_das_concepcoes_as_praticas_em_distintos_niveis_de_ensino . Lei Orgânica do Município de Ibirarema, disponível em: https://camarairarema.sp.gov.br/temp/02062020152459lei_organica_do_municipio.pdf

Professor de Educação Básica II – Educação Física: Correntes teóricas e metodológicas. A teoria de Jean Piaget. Aprendizagem: abordagens comportamental e cognitiva. Teoria Cognitiva, Teoria Sócio-Crítica e Teoria Humanista, a contribuição e importância de cada um no processo ensino aprendizagem. Relação desenvolvimento e aprendizagem. A atual reforma da educação básica: avaliação, currículo, gestão numa visão descentralizadora, democrática e autônoma. A organização curricular comprometida com a aquisição de competências e habilidades. A comunidade escolar e a elaboração/execução do projeto político-pedagógico. As diferentes concepções de planejamento e participação. Seleção e organização de conteúdo. Interdisciplinaridade. Projeto político-pedagógico. Lei de diretrizes e bases da educação Nacional. RECNEI. Estatuto da Criança e do Adolescente (ECA). Constituição Federal no que diz respeito a Educação. Tendências Pedagógicas da Educação Física na escola: desenvolvimentista, construtivista, crítico-emancipatória, concepção de aulas abertas, aptidão física e crítico-superadora. A Educação Física como instrumento de comunicação, expressão, lazer e cultura: a Educação Física e a pluralidade cultural. Materiais e equipamentos indispensáveis nas aulas de Educação Física. Conteúdo da educação física - Jogos: Concepção de Jogo; Jogos Cooperativos, Recreativos e Competitivos; Jogo Simbólico; Jogo de Construção; Jogo de Regras; Pequenos Jogos; Grandes Jogos; Jogos e Brincadeiras da Cultura Popular; Lutas: Lutas de distância, Lutas de corpo a corpo; fundamentos das lutas; Danças: danças populares brasileiras; danças populares urbanas; danças eruditas clássicas, modernas, contemporâneas e jazz; danças e coreografias associadas a manifestações musicais; Esportes: individuais - atletismo, natação. Coletivos: futebol de campo, futsal, basquete, vôlei, handebol. Esportes com bastões e raquetes. Esportes sobre rodas. Técnicas e táticas. Regras e



MUNICÍPIO DE INTERESSE TURÍSTICO DE IBIRAREMA – TERRA DA LINGUÇA

"PAPEL RECICLADO: IBIRAREMA CUIDANDO DO MEIO AMBIENTE"

I 25



DIÁRIO OFICIAL

MUNICÍPIO DE IBIRAREMA

Conforme Lei Municipal nº 1.946, de 04 de dezembro de 2015

Quinta-feira, 12 de janeiro de 2023

Ano VII | Edição nº 728

Página 30 de 31



MUNICÍPIO DE IBIRAREMA

R. Alexandre Simões de Almeida, 367 | 19940-000 | IBIRAREMA (SP)
www.ibirarema.sp.gov.br | planejamento@ibirarema.sp.gov.br | (14) 3307.1422



penalidades. Organização de eventos esportivos; Dimensão Social do esporte. Ginásticas: de manutenção da saúde, aeróbica e musculação; de preparação e aperfeiçoamento para a dança; de preparação e aperfeiçoamento para os esportes, jogos e lutas; ginástica olímpica e rítmica desportiva. Elementos organizativos do ensino da Educação Física: objetivos, conteúdos, metodologia e avaliação escolar. Plano de ensino e plano de aula. Educação Física e educação especial. Princípios norteadores para o ensino da Educação Física: inclusão, diversidade, corporeidade, ludicidade, reflexão crítica do esporte, problematização de valores estéticos. BNCC - Base Nacional Comum Curricular- Disponível em: <http://basenacionalcomum.mec.gov.br/wpcontent/uploads/2018/02/bncc-20dezsite.pdf>
Lei Orgânica do Município de Ibirarema, disponível em: https://camaraibirarema.sp.gov.br/temp/02062020152459lei_organica_do_municipio.pdf

Professor de Educação Básica II – Inglês: Gramática e uso da língua inglesa. Vocabulário. Compreensão e interpretação textual. Sentido global de um texto. Localização de informações pontuais e explícitas em textos. Recursos linguísticos que promovem a coesão e a coerência das ideias de um texto. Sinônimos. Artigos. Pronomes. Sufixação e prefixação. Substantivos. Adjetivos. Locuções adjetivas. Pronomes. Determinativos. Classes de verbos, sistemas de tempo, aspecto e modo, concordância verbal, aspecto perfectivo e modalidade, voz ativa e voz passiva. Advérbios e adjuntos adverbiais. Preposições simples e complexas, verbos frasais e preposicionais. Conjunções e conectivos. Constituição de República Federativa do Brasil de 1988: Artigos 205º ao 214º. Lei Federal nº 9.394/1996. Metodologias ativas: das concepções às práticas em distintos níveis de ensino – disponível em: https://www.researchgate.net/publication/317916085_Metodologias_ativas_das_concepcoes_as_praticas_em_distintos_niveis_de_ensino - Base Nacional Comum Curricular- Disponível em: <http://basenacionalcomum.mec.gov.br/wpcontent/uploads/2018/02/bncc-20dez-site.pdf>
Lei Orgânica do Município de Ibirarema, disponível em: https://camaraibirarema.sp.gov.br/temp/02062020152459lei_organica_do_municipio.pdf

Professor de Educação Especial: O Planejamento Escolar: Importância; Requisitos Gerais; objetivos, conteúdos, metodologia/estratégia, recursos de ensino; Avaliação da Aprendizagem; O paradigma da Avaliação Emancipatória; Superação da Reprovação Escolar. Lei De Diretrizes E Bases Da Educação Nacional – Lei Federal nº 9394/96, 20/12/1996. Diretrizes e Parâmetros Curriculares Nacionais: do Ensino Fundamental; Educação de Jovens e Adultos. PNE-Lei nº 13.005 de 25 de junho de 2014; FUNDEB. Lei de Diretrizes e Bases da Educação Nacional (LDB) – Lei nº 9.394/1996. Estatuto da Criança e do Adolescente – Lei nº 8.069/1990. História da Educação. Teoria e Prática da Educação. O Desenvolvimento da Criança e do Adolescente. Projetos Pedagógicos e Planejamento de Aula. Concepções Pedagógicas. Mediação da Aprendizagem. Avaliação. Currículo. Disciplina e Limites. Relacionamento Pais e Escola, Ambiente Educacional e Familiar, Participação dos Pais. Planejamento e prática educativa. Organização do Tempo e Espaço Físico na Escola. Dificuldades de Aprendizagem. Especificidades da escola pública. Dinâmica da Sala de Aula. Conhecimento da realidade e alternativas de ensino. Histórico da Educação Especial. Educação Especial, Educação Inclusiva e Atendimento Educacional Especializado. Fundamentos da Educação Inclusiva. Educação Inclusiva e Práticas Pedagógicas. Inclusão e Integração Escolar. Acessibilidade. Serviços em Educação Especial. Ensino e aprendizagem no âmbito da deficiência intelectual. *Constituição de República Federativa do Brasil de 1988: Artigos 205º ao 214º. *Lei Federal nº 8.069/1990, Artigos 53º ao 59º. *Lei Federal nº 13.005/2014. *Lei Federal nº 9.394/1996, Capítulo V (da Educação Especial). *Resolução CNE/CEB nº 02/2001 – Institui Diretrizes Nacionais para a Educação Especial na Educação Básica. *Resolução CNE/CEB nº 04/2009 – Diretrizes Operacionais para o atendimento educacional na Educação Básica, modalidade Educação Especial. *Parecer CNE/CEB 17/2001, publicado DOU de 17/08/2001 - Diretrizes Nacionais para a Educação Especial na Educação Básica. *Declaração de Salamanca. Metodologias ativas: das concepções às práticas em distintos níveis de ensino – disponível em: https://www.researchgate.net/publication/317916085_Metodologias_ativas_das_concepcoes_as_praticas_em_distintos_niveis_de_ensino .
Lei Orgânica do Município de Ibirarema, disponível em: https://camaraibirarema.sp.gov.br/temp/02062020152459lei_organica_do_municipio.pdf

ENSINO MÉDIO – CONTEÚDO PROGRAMÁTICO E BIBLIOGRAFIA

EMPREGO	CONTEÚDO PROGRAMÁTICO DE LÍNGUA PORTUGUESA	BIBLIOGRAFIA SUGERIDA
Monitor Escolar	<ol style="list-style-type: none"> 1. Compreensão de textos narrativos, descritivos e dissertativos: compreensão geral do texto; ponto de vista ou ideia central defendida pelo autor; 2. argumentação; coesão e coerência. 3. Emprego dos pronomes demonstrativos. 4. Emprego dos pronomes pessoais e de tratamento. Emprego de tempos e modos verbais. 5. Relações semânticas estabelecidas entre as orações, períodos ou parágrafos (relações de oposição, conclusão, concessão, causalidade, conclusão, explicação, etc.). 6. Significação vocabular: sinonímia e antonímia; ambiguidade; polissemia; conotação e denotação. 7. Sintaxe da oração e do período. 8. Emprego do acento grave. 9. Pontuação. 10. Concordâncias verbal e nominal. 11. Regências verbal e nominal. 12. Variantes linguísticas. 	<ul style="list-style-type: none"> • CEREJA, W. R. Português contemporâneo: diálogo, reflexão e uso. São Paulo: Saraiva, 2016. • FIORIN, José Luiz; SAVIOLI, Francisco Platão. Lições de Texto: leitura e redação. São Paulo: Ática, 2003. • FIORIN, José Luiz; SAVIOLI, Francisco Platão. Para Entender O Texto: Leitura E Redação. 18 ed. São Paulo:Ática, 2007. • CUNHA & CINTRA. Nova Gramática do Português Contemporâneo, 3.ed. Rio de Janeiro: Nova Fronteira, 2001. • MARTINO, A. Português esquematizado: gramática, interpretação de texto, redação oficial, redação discursiva. São Paulo: Saraiva, 2012. • NEVES, M. H. M. Gramática de Usos do Português. São Paulo: Editora UNESP, 2000.
	<ol style="list-style-type: none"> 1. Raciocínio lógico. 2. Resolução de situações-problema. 3. Operações com números reais. 4. Mínimo múltiplo comum e máximo divisor comum. 5. Razão e proporção. 6. Porcentagem. 7. Regra de três simples e composta. 8. Média aritmética simples e ponderada. 9. Juro simples. 10. Equação do 1º e 2º graus. 11. Sistema de equações do 1º grau. 12. Relação entre grandezas: tabelas e gráficos. 13. Sistemas de medidas usuais. 	<ul style="list-style-type: none"> • BOYER, C. B. História da Matemática. Trad. Elza F. Gomide. São Paulo:Edgard Blücher, 2003. • BRASIL. Secretaria de Educação Fundamental. Parâmetros Curriculares Nacionais: Matemática. Brasília: MEC / SEF, 1998. • BRASIL. Secretaria de Educação Média e Tecnológica. Parâmetros Curriculares Nacionais: Ensino Médio, v. 3. Brasília: MEC, 2000. • COURANT, R.; ROBBINS, H. O Que É Matemática?. Tradução: Adalberto S. Brito, Rio de Janeiro: Editora Ciência Moderna, 2000. • D'AMBRÓSIO, U. Educação Matemática: da teoria à prática. Campinas, Papyrus, 1998.



MUNICÍPIO DE INTERESSE TURÍSTICO DE IBIRAREMA – TERRA DA LINGUIÇA

"PAPEL RECICLADO: IBIRAREMA CUIDANDO DO MEIO AMBIENTE"

I 26



DIÁRIO OFICIAL

MUNICÍPIO DE IBIRAREMA

Conforme Lei Municipal nº 1.946, de 04 de dezembro de 2015

Quinta-feira, 12 de janeiro de 2023

Ano VII | Edição nº 728

Página 31 de 31



MUNICÍPIO DE IBIRAREMA

R. Alexandre Simões de Almeida, 367 | 19940-000 | IBIRAREMA (SP)
www.ibirarema.sp.gov.br | planejamento@ibirarema.sp.gov.br | (14) 3307.1422



	14. Noções de geometria: forma, perímetro, área, volume, ângulo, teorema de Pitágoras.	
CONTEÚDO PROGRAMÁTICO DE CONHECIMENTOS GERAIS	BIBLIOGRAFIA SUGERIDA	
Tópicos relevantes e atuais dos últimos 4 (quatro) anos de diversas áreas, tais como política, economia, sociedade, educação, cultura, tecnologia, energia, relações internacionais, desenvolvimento sustentável, responsabilidade socioambiental, problemas ambientais, segurança, globalização e ecologia e suas vinculações históricas, do Município, do Estado, do Brasil e no mundo. Aspectos históricos e geográficos do Município de IBIRAREMA-SP: hidrografia, relevo, população, clima, vegetação, limites geográficos, economia, e símbolos municipais. Ética e trabalho.	http://www.ibirarema.sp.gov.br https://cidades.ibge.gov.br/ https://www.cidade-brasil.com.br/municipio-ibirarema.html	

LEGISLAÇÃO E CONHECIMENTOS ESPECÍFICOS

Monitor Escolar: Estatuto da Criança e Adolescente (LEI Nº 8.069, DE 13 DE JULHO DE 1990.) Higiene da criança. Noções de Higiene e Saúde. Noções de Alimentação de crianças. Primeiros Socorros. Características da criança de 0 a 6 anos. Como agir com crianças na faixa etária de 0 a 6 anos. Amamentação. O Brincar. Os brinquedos. Normas para utilização dos brinquedos. Normas de Segurança. O Recém Nascido: Necessidades e Reflexos. Relação entre educação e sociedade. Jogos e brincadeiras infantis. Socialização da criança. Atividades lúdicas. O cuidar na educação infantil. Critérios de atendimento de crianças de 0 a 6 anos. Afetividade e aprendizagem da criança pequena. Organização do tempo e espaço nas instituições de educação infantil. Aspectos teóricos e metodológicos da prática educativa. Lei Orgânica do Município de Ibirarema, disponível em: https://camaraibirarema.sp.gov.br/temp/02062020152459lei_organica_do_municipio.pdf **INFORMÁTICA:** Noções sobre Sistemas Operacionais (Windows 10 * ou superior * e Linux); Conhecimentos de Teclado; Conhecimentos sobre: Word 2010 *, Word 365 * ou superior *, Excel 2010 *, Excel 365 * ou superior * e PowerPoint 2010 *, PowerPoint 365 * ou superior *, Internet; Uso do correio eletrônico (Outlook 2010 *, Outlook 365 * ou superior*); Noções sobre Segurança da Informação; Conceitos gerais sobre segurança física, lógica, firewall, criptografia e afins. (*) – na sua instalação padrão, no idioma Português-Brasil.

OBSERVAÇÃO: A bibliografia sugerida não limita nem esgota o programa. Serve apenas como orientação para a banca elaboradora de provas e para os candidatos.