

QUINTA | 24/04/2025
EDIÇÃO 862
ANO 05



Prefeitura da Estância Turística de Tupã



Este documento é cópia do original, assinado digitalmente por WILSON KOJI MIURA (CPF **7.44.98**) em 24/04/2025 às 17:01:27 (GMT -03:00).

Para conferir o original, acesse: <https://www.dioe.com.br/verificador/fasc-aad1-1058-a683-de>



ÍNDICE



GABINETE E
TURISMO



PLANEJAMENTO
E INFRAESTRUTURA



GOVERNO



ADMINISTRAÇÃO



AGRICULTURA



COMUNICAÇÃO



DESENVOLVIMENTO SOCIAL



ESPORTES



ASSUNTOS JURÍDICOS



DESENVOLVIMENTO
ECÔNOMICO



EDUCAÇÃO



SAÚDE



MEIO AMBIENTE



FINANÇAS



CULTURA



CÂMARA MUNICIPAL



GABINETE

CLIQUE NO ÍCONE PARA SER REDIRECIONADO CASO TENHA PUBLICAÇÕES

EXPEDIENTE

PREFEITO DA ESTÂNCIA TURÍSTICA DE TUPÃ
Renan Victor Pontelli

VICE-PREFEITO DA ESTÂNCIA TURÍSTICA DE TUPÃ
Joice Berni Pessoti

SECRETÁRIO MUNICIPAL DE ADMINISTRAÇÃO
Laina Lopes Jacob

SECRETÁRIO MUNICIPAL DE AGRICULTURA
Anderson Luiz Pereira da Silva

SECRETÁRIO MUNICIPAL DE ASSUNTOS JURÍDICOS
Fabio Evandro Porcelli

SECRETÁRIO MUNICIPAL DE COMUNICAÇÃO
Mariane Cuer Gava

SECRETÁRIO MUNICIPAL DE DESENVOLVIMENTO ECONÔMICO E
COMÉRCIO EXTERIOR
Humberto Saito

SECRETÁRIO MUNICIPAL DE DESENVOLVIMENTO SOCIAL
Paula Carneiro Goncalves

SECRETÁRIO MUNICIPAL DE CULTURA
Luís Carlos dos Passos Sanches

SECRETÁRIO MUNICIPAL DE ESPORTES E RECREAÇÃO
Fabiano Santos Sousa Bocchi

SECRETÁRIO MUNICIPAL DE ECONOMIA E FINANÇAS
Dorival Jeronimo Coquemala

SECRETÁRIO MUNICIPAL DE GABINETE
Davi Bondartchuk

SECRETÁRIO MUNICIPAL DE GOVERNO
Marcos Roberto Caliani

SECRETÁRIO MUNICIPAL DE MEIO AMBIENTE
Rodrigo Afonso de Souza Ferreira

SECRETÁRIO MUNICIPAL DE OBRAS
Leandro Gustavo Guilhen Marquezi

SECRETÁRIO MUNICIPAL DE SAÚDE
Fredy Martinelli Rodrigues

SECRETÁRIO MUNICIPAL DE EDUCAÇÃO
Carla Renata Servilha Ortega Brandão

SECRETÁRIO MUNICIPAL DE TURISMO
Jose Guilherme Sanches Morabito

**GOVERNO****Atos Oficiais****Decretos****DECRETO Nº 10.928, DE 24 DE ABRIL DE 2025**

AUTORIZA A ABERTURA DE CRÉDITO NO VALOR DE R\$ 20.000,00, PARA SUPLEMENTAR DOTAÇÕES ORÇAMENTÁRIAS DO PODER EXECUTIVO, E DÁ OUTRAS PROVIDÊNCIAS.

RENAN VICTOR PONTELLI, Prefeito da Estância Turística de Tupã, usando das atribuições que lhe são conferidas por Lei, com fundamento na Lei local nº 5.311, de 03.12.2024,

DECRETA:

Art. 1º Fica autorizada a abertura no Departamento de Contabilidade da Secretaria Municipal de Economia e Finanças de um crédito de R\$ 20.000,00 (vinte mil reais), para a suplementação da seguinte dotação orçamentária:

2. PODER EXECUTIVO

02.25 SUBSECRETARIA MUNICIPAL DE OBRAS E TRÂNSITO

44.90.51 Obras e Instalações

Conta

574..... **R\$**

20.000,00

Parágrafo único. A suplementação será feita com anulação parcial da seguinte dotação orçamentária:

2. PODER EXECUTIVO

02.25 SUBSECRETARIA MUNICIPAL DE OBRAS E TRÂNSITO

44.90.51 Obras e Instalações

Conta

573..... **R\$**

20.000,00

Art. 2º Este Decreto entrará em vigor na data de sua publicação.

PREFEITURA DA ESTÂNCIA TURÍSTICA DE TUPÃ, 24 de abril de 2025.

RENAN VICTOR PONTELLI

Prefeito da Estância Turística de Tupã

Publicado e registrado no Departamento de Apoio Técnico e Operacional da Secretaria Municipal de Governo, na data supra, publicado no Diário Oficial do Município - DiOE e no lugar público de costume, por afixação.

DAVID ANTONIO DE CASTRO JÚNIOR

Subsecretário de Gestão e Controle de Atos Oficiais

.....



PLANEJAMENTO E INFRAESTRUTURA

Outros Atos



EIV - Estudo de Impacto de Vizinhança

PROJETO PARA REFORMA, REGULARIZAÇÃO E AMPLIAÇÃO DE UMA EDIFICAÇÃO**ADEQUAÇÃO DE USO RESIDENCIAL PARA USO COMERCIAL
Dr. ADEMAR PINHEIRO SANCHES**

Local: RUA PAIAQUÁS, 575 - QUADRA 51, PARTE DO LOTE 12

Bairro: CENTRO

CEP: 17.600-250

Cadastro: 00055000

Cidade: ESTÂNCIA TURÍSTICA DE TUPÃ/SP

Matricula: 5.549

SUBSTITUIÇÃO AO ESTUDO DE IMPACTO DE VIZINHANÇA INICIAL

Estudo de Impacto de Vizinhança

Coordenadas -21.93485, -50.51090



ABRIL | 2025

TUPÃ | SP

1

José Edivaldo
Sanches LovatoAssinado de forma digital por
José Edivaldo Sanches Lovato
Dados: 2025.04.14 11:19:58
-03'00'



EIV - Estudo de Impacto de Vizinhança

EQUIPE DE DESENVOLVIMENTO

Autoria do estudo:

José Edivaldo Sanches Lovato
Arquiteto e Urbanista - Master
CAU A17553-6

EIV – Estudo de Impacto de Vizinhança:

Arq. Edivaldo Sanches Ltda-ME
Escritório de Arquitetura
CNPJ 05.817.555/0001-44
Atividade: 82.19-9-99 Preparação de documentos e serviços especializados de apoio administrativo

Equipe Técnica:

José Edivaldo Sanches Lovato
Jaqueline Martins Ragazzi

Formação:

Arquiteto e Urbanista – CAU A17553 - 6
Projetista

Organização:

José Edivaldo Sanches Lovato
Arquiteto e Urbanista - Master
CAU A17553-6

Montagem

José Edivaldo Sanches Lovato
Arquiteto e Urbanista - Master
CAU A17553-6

Fotografias:

José Edivaldo Sanches Lovato
Arquiteto e Urbanista - Master
CAU A17553-6

Revisão:

José Edivaldo Sanches Lovato
Arquiteto e Urbanista - Master
CAU A17553-6

2

josé edivaldo
sanches
lovato

Assinado de forma digital por José Edivaldo Sanches Lovato
Dados: 2025.04.14 11:20:15 -03'00'



EIV - Estudo de Impacto de Vizinhança

ESTUDO DE IMPACTO DE VIZINHANÇA – CONSTRUÇÃO COMERCIAL**Empreendimento:****LOCAÇÃO DE SALAS**

Sito a edificação existente localizada na Rua Paiaquás, 575 na quadra 51, parte do lote 12 no Centro CEP 17600-250 na Estância Turística de Tupã, no Município de Tupã no Estado de São Paulo.

Empreendedor:

Dr. ADEMAR PINHEIRO SANCHES

CPF 407.745.978-87

RG 4.337.313-6-SSP/SP

Rua Caingangs, 1.136 no Parque Universitário CEP 17.607-000

neste município na Estância Turística de Tupã

Município de Tupã | São Paulo

Proprietário:

Dr. ADEMAR PINHEIRO SANCHES

CPF 407.745.978-87

RG 4.337.313-6-SSP/SP

Rua Guaranis, 816 no Centro, CEP 17.601-140 nesta Estância Turística de Tupã

Município de Tupã | São Paulo

Empresa responsável:

pela elaboração do EIV- Estudo de Impacto de Vizinhança



ARQ EDIVALDO SANCHES LTDA-ME
CNPJ 05.817.555/0001-44
Inscrição Estadual 697.141.978.115
Rua Paiaquás, 745 Centro CEP 17.600-250
Estância Turística de Tupã | Tupã/SP

josé edivaldo
sanches
lovato

3

Assinado de forma
digital por josé edivaldo
sanches lovato
Dados: 2025.04.14
11:20:26 -03'00'



EIV - Estudo de Impacto de Vizinhança

ÍNDICE

1 - Introdução	Pg 05
2 - Informações gerais	Pg 05
3 - Caracterização do empreendimento	Pg 06
4 - Caracterização da atividade	Pg 08
5 - Capacidade interna	Pg 08
6 - Sistema de resíduos	Pg 08
7 - Diagnóstico da atividade e impacto de vizinhança	Pg 09
8 - Opção de locação	Pg 09
9 - Considerações finais	Pg 15
10 - Conclusão	Pg 17
11 - Identificação e avaliação dos impactos	Pg 18
12 - Parecer justificativo	Pg 20
13 - Medidas mitigatorias impactos urbanos e ambientais	Pg 21
14 - Encerramento e comentários	Pg 22



EIV - Estudo de Impacto de Vizinhança

1 - INTRODUÇÃO

O presente estudo tem a finalidade de identificar o impacto que poderá causar o funcionamento de uma reforma de um imóvel.

O objetivo será mensurar os impactos possíveis de impactar a vizinhança caracterizando-os de positivos e negativos e de também propor medidas mitigadoras de qualquer eventual impacto causado pela atividade.

2- INFORMAÇÕES GERAIS:**1.1 Identificação do empreendimento:**

Sito o imóvel a ser reformado e ampliado na Rua Paiaquás, 575 na quadra 51, parte do lote 12 no Centro CEP 17600-250 na Estância Turística de Tupã, no Município de Tupã no Estado de São Paulo.

1.2 Áreas do projeto:

TERRENO (7,50 X 25,00)	187,50 m2
EXISTENTE (MATRICULA 5.549)	98,06 m2
EXISTENTE A REGULARIZAR PAVIMENTO TÉRREO	47,29 m2
EXISTENTE A REGULARIZAR PAVIMENTO SUPERIOR	70,90 m2
TOTAL EXISTENTE A REGULARIZAR	118,19 m2
TOTAL EXISTENTE "In Loco"	216,25 m2
A AMPLIAR PAVIMENTO TÉRREO	23,70 m2
TOTAL DO PAVIMENTO TÉRREO	169,05 m2
TOTAL DO PAVIMENTO SUPERIOR	70,90 m2
TOTAL DA CONSTRUÇÃO	239,95 m2
ÁREA DA REFORMA	41,02 m2
ÁREA LIVRE	18,45 m2
TAXA DE OCUPAÇÃO DO TERRENO	90,16 %
OUTORGA ONEROSA DO DIREITO DE CONSTRUIR	23,63 m2
COEFICIENTE DE APROVEITAMENTO	1,279733

1.3 Identificação do proprietário:

Dr. ADEMAR PINHEIRO SANCHES

CPF 407.745.978-87

RG 4.337.313-6-SSP/SP

Rua Guaranis, 816 no Centro, CEP 17.601-140 nesta Estância Turística de Tupã

Município de Tupã | São Paulo

5

josé edivaldo
sanches
lovato

Assinado de forma
digital por josé edivaldo
sanches lovato
Dados: 2025.04.14
11:20:50 -03'00'



EIV - Estudo de Impacto de Vizinhança

1.4 Equipe Técnica:

Responsável / Nome: JOSÉ EDIVALDO SANCHES LOVATO
Qualificação profissional: Arquiteto e Urbanista
Cargo: Arquiteto Master - Expert Witness
Nº do Conselho: CAU/BR A17553-6/SP
Endereço: Rua Paiaquás, 745 no Centro CEP 17.600-250
Cidade: Estância Turística de Tupã/SP
Email: arquiteto@edivaldosanches.arq.br

Auxiliar Técnica/ Nome: Jaqueline Martins Ragazzi
Qualificação profissional: Acad. Arquitetura e Urbanismo
Cargo: Projetista
Endereço: Rua Paiaquás, 745 no Centro CEP 17.600-250
Cidade: Estância Turística de Tupã/SP
Email: arquiteto@edivaldosanches.arq.br

1.5 Retificação e assuntos anexos:

Responsável / Nome: JOSÉ EDIVALDO SANCHES LOVATO

***Foram feitos justificativas a partir do “item 7- Opção de locação.”**

3- CARACTERIZAÇÃO DO EMPREENDIMENTO:

Localização do empreendimento: O local do projeto localiza-se na região central do Município de Tupã, no Estado de São Paulo.

Atividade: Será atividade comercial com a ocupação a ser definida após a locação das salas, mas tem prioridade para prestação de serviços profissionais

Zoneamento: ZPR – Zona de Preferência Residencial

6

josé edivaldo
sanches
lovato

Assinado de forma digital por josé edivaldo sanches lovato
Dados: 2025.04.14 11:21:02 -03'00'

EIV - Estudo de Impacto de Vizinhança



Figura 1 - Localização do zoneamento do imóvel existente a ser reformado e ampliado.

Zona Preferência Residencial

📍 ZPR - Zona Preferência Residencial

Usos permissíveis

Uso para Zona de Preferência Residencial



EIV - Estudo de Impacto de Vizinhança

4- CARACTERIZAÇÃO DA ATIVIDADE

O imóvel existente a ser reformado e ampliado, desenvolverá a atividades comerciais com a ocupação a ser definida após a locação das salas, mas tem prioridade para prestação de serviços profissionais

O funcionamento compreende horário comercial

Todas as licenças municipais, estaduais e federais exigidas, serão providenciadas a partir da aprovação do projeto que está em fase de aprovação de projeto e alvará de funcionamento junto à Prefeitura Municipal de Tupã.

As atividades em sua licença no cadastro nacional da pessoa jurídica enquadrarão de acordo com a inscrição do escritório de contabilidade.

O serviço prestado será apenas aluguel de salas

Horário atendimento ao público a ser definido pelo locatário.

5- CAPACIDADE INTERNA

Serão **08** salas com banheiro e vários locais de uso comum

Sendo: 01 vaga de moto para obeso

DESCRIÇÃO DAS ATIVIDADES ECONÔMICAS: A ser definido pelo locatário

6- SISTEMA DE RESÍDUOS

HIGIENIZAÇÃO: Através da lavatórios de louça

PRODUÇÃO: Apenas de uso humano

RELAÇÃO DOS RESÍDUOS: Categoria domésticos

DESTINAÇÃO FINAL: Os resíduos que por ventura aparecerem serão classificados como de coleta normal domésticos, poderá optar por colocar as lixeiras recicláveis tipo sistema de coleta seletiva de lixo no local de entrada e saída dos pedestres e veículos.



EIV - Estudo de Impacto de Vizinhança

SISTEMA DE ARMAZENAMENTO DE MERCADORIAS: A ser definido pelo

locatário.

SISTEMA DE ILUMINAÇÃO E VENTILAÇÃO: Natural e permanente, caso seja necessário em toda a construção nos locais em que a ventilação e iluminação estiverem deficientes, as mesmas serão complementadas de forma mecânica e artificial conforme determina o código de obras do Estado de São Paulo..

SISTEMA DE REFRIGERAÇÃO: “*non contemplabitur nec apparebit*”

SISTEMA DE EXPOSIÇÃO DE MERCADORIAS: a ser definido pelo locatário.

MAQUINÁRIO A SER UTILIZADO: Poderá prever um Compressor de ar convencional .

RELAÇÃO DOS SERVIÇOS PRESTADOS: Atividades de atendimento e outros serviços.

ACESSIBILIDADE: Será seguida as Normas em vigor e o atendimento às regras de acessibilidade previstas nas Normas Técnicas de acessibilidade da ABNT e na legislação específica para entrada da edificação, em especial o decreto 5.296/2004. Sendo de exclusiva responsabilidade do proprietário a implantação dos dispositivos necessários para a acessibilidade da edificação.

7- DIAGNÓSTICO DA ATIVIDADE E IMPACTOS DE VIZINHANÇA

DESCRIÇÃO DOS PRÉDIOS VIZINHOS E UTILIZAÇÃO:

- | | |
|------------------|---|
| Lateral direita | - Imóvel comercial com locação de serviços. |
| Lateral esquerda | - Comercial em construção. |
| Frontal | - Imóvel com uso de prestação de serviços. |
| Fundos | - Imóvel comercial com locação de serviços. |



EIV - Estudo de Impacto de Vizinhança



Lateral direita - Comercial



Lateral esquerda - Comercial em construção

10

Assinado de forma digital por José Edivaldo Sanches Lovato
Dados: 2025.04.14 11:21:54 -03'00'



EIV - Estudo de Impacto de Vizinhança

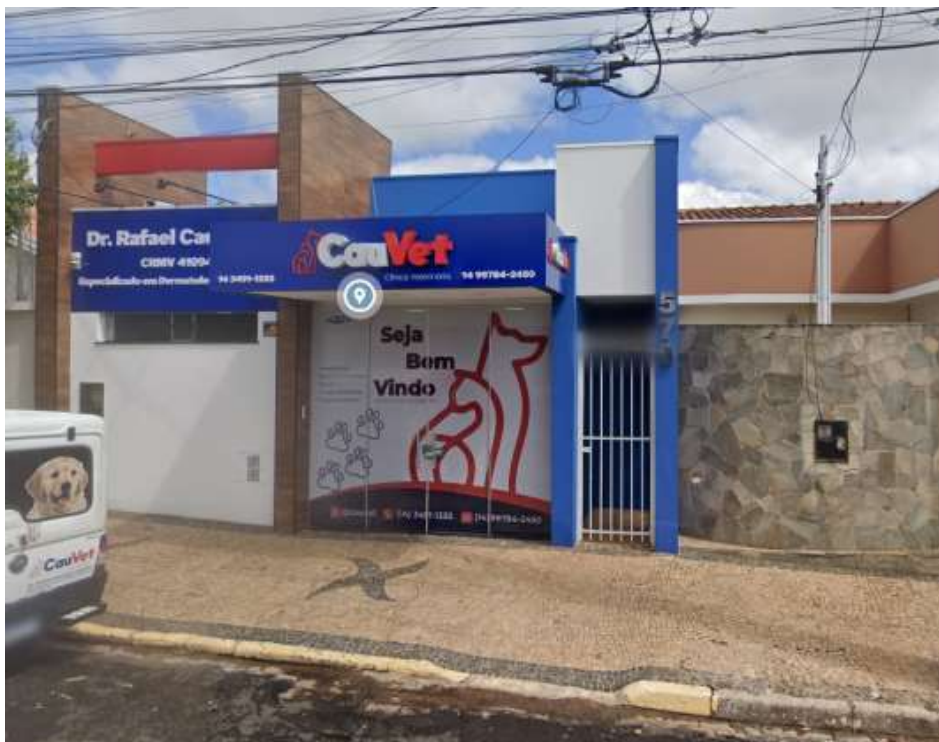

Frontal - Imóvel com uso de prestação de serviços



Fundos - Imóvel comercial com locação de serviços.

11

josé edivaldo sanches lovato

Assinado de forma digital por josé edivaldo sanches lovato
Dados: 2025.04.14 11:22:05 -03'00'

Este documento é cópia do original, assinado digitalmente por WILSON KOJI MIURA (CPF ***744188**) em 24/04/2025 às 17:01:27 (GMT -03:00).

Para conferir o original, acesse: <https://www.dioe.com.br/verificador/fa5c-aad1-1058-a6c3-de>

EIV - Estudo de Impacto de Vizinhança

Poderá verificar que o local está se caracterizando área comercial e visualmente pode-se verificar a área do local deste estudo que objetiva apresentar o (EIV) Estudo de Impacto de Vizinhança no formato de seu respectivo (RIV) Relatório de Impacto de Vizinhança em nada dará oposição quanto a implantação do empreendimento.

No que se refere ao item Transito: O sentido de transito é de mão única.



Não sendo uma via arterial da malha urbana não compromete a construção é existente e não compromete o transito local, lembrando eu as vias arteriais são as avenidas e ruas principais que ligam duas regiões de uma cidade, define-se que elas são controladas por semáforos e outros dispositivos o que não consta nestas intermediações.

VIA PUBLICA: O imóvel existente a ser reformado e ampliado e a vizinhança estão inseridos em uma via pública que em resumo é uma via de comunicação terrestre podendo ser rua, avenida, caminho, estrada ou logradouro, pode ser urbana ou rural, para circulação pública de pessoas e veículos, neste caso caracteriza urbana e de uma única mão, ou seja, lembrando que a via frontal ao imóvel tem um único sentido para o transito dos veículos.

ACESSO: O imóvel existente a ser reformado e ampliado e a vizinhança é favorecido pelo único sentido que a Rua Paiaquás, com a obrigação de PARE a 15 metros da intersecção da rua antes de chegar a proximidade do imóvel.

Sendo servida o acesso por uma via de comunicação sentido bairro centro que tem um fluxo maior de veículos, também consta 02 valetas na intersecção onde diminui a velocidade de todos os veículos com a Rua Paiaquás que é a rua de acesso ao imóvel

A rua Paiaquás que acessa o imóvel é de circulação pública de pessoas e veículos, neste caso caracteriza via urbana e de uma única mão, ou seja único sentido.

GERAÇÃO DE TRÁFEGO: Não vislumbra nenhuma hipótese do local aumentar o fluxo de veículos.

EIV - Estudo de Impacto de Vizinhança

GERAÇÃO DE RUÍDO: Não tem expectativas de ruídos a não ser do compressor caso seja utilizado pelo locatário sendo nula a questão de geração de ruídos

GERAÇÃO DE ODOR: No imóvel dependendo da locação será nula a questão de geração de odor.

O imóvel existente a ser reformado e ampliado entrará com pedido de solicitação de aprovação do alvará CLCB ao Corpo de Bombeiros após a execução da obra e o período que anteceder a emissão do Habite-se e Certidão da construção junto a Prefeitura Municipal de Tupã.

A vegetação e arborização urbana no local o imóvel será reformado e ampliado, caso sejanecessário será feito o plantio uma de arvore conforme determina o Plano Diretor, Lei Complementar Nº 371 de 20 de Novembro de 2019, no seu capítulo V, referente a da arborização urbana em seu Art. 93. *“Os proprietários de imóveis urbanos, edificados ou não, são obrigados a realizar o plantio e cultivo de uma árvore adequada defronte ao seu imóvel”* e que será seguido o inciso § 3º *“Nenhum Alvará ou “Habite-se” poderá ser emitido sem que haja o devido plantio, verificado por fiscal municipal que verificará a situação in loco no momento da vistoria.”*



FOTO AÉREA – Percebe-se inumeras arvores no local e no entorno

13

josé edivaldo
sanches
lovato

Assinado de forma
digital por josé edivaldo
sanches lovato
Dados: 2025.04.14
11:22:29 -03'00'

EIV - Estudo de Impacto de Vizinhança

Por se encontrar em área urbana, a vegetação no entorno do imóvel existente a ser reformado e ampliado é abundante, no entanto, pode-se verificar áreas verdes preservadas na região imediata, especificamente a área de interesse do estudo tem árvore do lado esquerdo e do lado direito da rua Paiaguás que produz sombreamento significativo e tão pouco não se observará barreira para ventilação as edificações vizinhas, lembrando que o imóvel é existente e não haverá alteração em seu gabarito de altura e nem será acrescido nenhum elemento arquitetônico que impeça a ventilação e iluminação aos vizinhos e ao entorno.



8-

OPÇÃO DE LOCAÇÃO

No decorrer da reforma e ampliação do referido imóvel em estudo, foram feitas adequações no layout da edificação para que fosse atendida também as necessidades da empresa instalada ao terreno ao lado com a atividade de home care, sendo assim o investidor teve o desígnio do layout de adequar de acordo com as necessidades da empresa interessada na locação de todas as salas.

Neste caso no decorrer foi identificado e adaptado para as atividades de Home Care, em que a intenção proposta bem como está sendo feito no local a integração física de ambos os imóveis para tal finalidade de locação.

Quanto a vaga para o veículo exigido dentro do plano diretor, a mesma será disponibilizada no junto ao imóvel vizinho que pertence ao mesmo proprietário, sendo que o resultado desta unificação dos imóveis emque resultará nadisponibilidade de 03 vagas interna, suprimindo de certa forma a vaga anteriormente exigida nos despachos anteriores.

14

josé edivaldo sanches lovato
Assinado de forma digital por José Edivaldo Sanches Lovato
Dados: 2025.04.14 11:22:42 -03'00'



EIV - Estudo de Impacto de Vizinhança

9 - CONSIDERAÇÕES FINAIS

INFRA-ESTRUTURA URBANA E AMBIENTAL: A implantação da atividade no imóvel existente a ser reformado e ampliado com certeza não irá promover impactos perceptíveis com relação à infra-estrutura urbana na região, e não comprometerá as vagas existentes na via pública.

A atividade com certeza não promoverá impactos negativos com relação a serviços urbanos e trânsito, não sendo necessárias novas medidas mitigadoras além daquelas já descritas nesse relatório de sinalização, sendo que a melhoria da qualidade dos serviços pode ser considerada de extremo impacto positivo, valorizando o entorno.

O imóvel existente a ser reformado e ampliado não alterará a paisagem urbana do entorno, pois se trata de uma área urbana praticamente ocupada por edificações antigas com uso sendo aos poucos direcionamento à serviços e comercio e sua volumetria não destacara por ser existente e não afetará o visual atual urbano, continuando da mesma forma e função o enquadrando na relação com outras construções na mesma área.

No geral não foi detectado nenhum tipo de dificuldades causadas pela futura reforma e ampliação do imóvel, visto que, neste estudo percebe-se que não interfere na vida cotidiana local e não causando nenhum tipo de depreciação à vizinhança e a Infra-estrutura urbana e ambiental, ao contrário valorizando os imóveis vizinhos.

A utilização de água, energia e os despejos de esgoto estarão atendendo as necessidades diárias do uso proposto e não alterará o demanda e o fornecimento que as concessionárias disponibiliza.

O imóvel existente a ser reformado e ampliado não apresenta impacto na vegetação que consta no local lembrando que está circunscrita em uma área urbana e que a vegetação no entorno do imóvel existente a ser reformado e ampliado já sofre a pressão urbana, visto que se necessário será feito o plantio de uma espécie de arvore da espécie de Oiti "*Licania tomentosa*" no passeio publico de frente ao imóvel existente a ser reformado e ampliado o no lado direito de quem da rua olha.

EIV - Estudo de Impacto de Vizinhança



Nesta foto, observa-se exatamente na frente do imóvel a ser reformado e ampliado um exemplar de da espécie de Oiti "*Licania tomentosa*" no passeio público de frente ao em imóvel existente a ser reformado e ampliado no lado esquerdo central de quem da rua olha.

O fluxo de veículo no local em nada afetará o sistema viário existente no local, não prejudicará a vizinhança, nem a Infra-estrutura urbana e ambiental.

MEDIDAS MITIGADORAS: Para melhorar a relação do imóvel com as questões ambientais, será implantado sistema de coleta seletiva de lixo na sua parte interna de entrada e saída dos pedestres.

O sistema de iluminação será gerada por placas solares quem vem de outro empreendimento do mesmo proprietário e empreendedor o que irá promover a diminuição substancial do consumo de energia elétrica, com sistema de iluminação em led's.

Não haverá nenhum sistema de sonorização com aparelhos eletrônicos e ou manuais e nem tampouco utilizados caixas de som de pequeno porte.

16
Assinado de forma digital por José Edivaldo Sanches Lovato
Dados: 2025.04.14 11:23:05 -03'00'



EIV - Estudo de Impacto de Vizinhança

10- CONCLUSÃO

Para a reforma e ampliação do imóvel e mesmo uma ocupação por locação de serviços, perceberemos que serão profissionais e pessoas de certa cultura, com fundamentos de educação social e com formação acadêmica, que estão usufruindo este espaço, não terão interesse e nem sequer causarão impactos em seu uso no dia a dia e na ocupação, implantação e instalação no local em estudo (EVI), podemos declarar a partir da finalização da reforma e ampliação até sua efetiva locação e seu efetivo funcionamento sua atuação comercial será muito bem vinda, terá o lado positivo e valorizará a região e será imperceptível seu lado negativo na área de influência direta e indireta quanto a vizinhança e na infra-estrutura urbana local.

Apesar das medidas mitigadoras implantadas pelo imóvel existente a ser reformado e ampliado serem suficientes para mitigar a atividade futura do estabelecimento, o imóvel existente a ser reformado e ampliado vai colocar em prática novas medidas mitigadoras que serão, coleta seletiva, novo do sistema de iluminação em led's, energia limpa fotovoltaica e demais descrições constante citadas anteriormente o que deve não influenciar a nenhum impactos da atividades no local e nem impactar causando resultado diferente positivo ou negativo do esperado bem como danos as atividades existentes no entorno.

17

josé edivaldo
sanches
lovatoAssinado de forma
digital por José Edivaldo
Sanches Lovato
Dados: 2025.04.14
11:23:17 -03'00'



EIV - Estudo de Impacto de Vizinhança

11- IDENTIFICAÇÃO E AVALIAÇÃO DOS IMPACTOS

Identificação	Atividade	Impacto	Positivo	Negativo	Mitigação
Adensamento populacional	Sem aumento populacional	Não há	Sim		Local consta as edificações ocupadas
Equipamentos urbanos e comunitário	Serviços públicos	Não há	Sim		Na atividade comercial não há utilização de equipamentos urbanos ou comunitários
Uso e ocupação de solo	A atividade é permitida para o local conforme plano diretor	Não haverá movimentação de terra, entulho, remoção de arborização ou cobertura vegetal,	Sim		Área já estabelecida
Valorização imobiliária	Área Urbana antropizada	Não há	Sim		Área já ocupada e com valores de mercado estabelecidos
Geração de tráfego	Veículos oriundos da atividade comercial	Movimentação de veículos e motos já pre-existent não terá carga e descarga e nem veículos de entrega		Normal conforme se visualiza hoje	Vias arteriais que atende o entorno do empreendimento é suficiente para atender a demanda atual
Ventilação e iluminação	Volumetria adequada à região	Não há	Sim		Sem interferência no entorno
Paisagem urbana e patrimônio natural	Arborização	Não há	Sim		Não haverá cortes de árvores

18

Assinado de forma digital por José Edivaldo Sanches Lovato
 Dados: 2025.04.14 11:23:28 -03'00'



EIV - Estudo de Impacto de Vizinhança

Identificação	Atividade	Impacto	Positivo	Negativo	Mitigação
Poluição sonora	Produção	Nenhum ruído		Baixo	Atividade com baixa emissão de ruídos. (Dentro dos padrões permitidos)
Qualidade atmosférica	Produção	Emissão de particulados na atmosfera	Sim		Haverá emissão de particulados na atmosfera (CO)
Vegetação e arborização urbana	Não há	Não há	Sim		Não haverá impacto na vegetação da região
Capacidade da infra-estrutura urbana	Coleta de lixo Iluminação Água e esgoto	Não há	Sim		Serviços prestados pela infra-estrutura do município
Planos e programas existentes	Não há	Não há	Sim	----	Não consta planos de reurbanização
Vibrações	Produção	Não há	Sim		Não gera atividade com vibrações e trepidações.
Resíduos Gerados	Produção	Lixo de usuários - pedestres		Baixo	Resíduos encaminhados a Aterro sanitário especializado Implantação de coleta seletiva
Abastecimento de água e captação de esgoto	Produção	Consumo de água e Geração de dejetos		Baixo	Abastecimento e destinação dos dejetos de esgoto realizado pela Rede Pública.



EIV - Estudo de Impacto de Vizinhança

12- PARECER JUSTIFICATIVO

Objetivos e justificativas do estudo:

Este relatório tem como finalidade a exposição escrita na qual se descrevem fatos verificados mediante pesquisas e visita “In Loco” no dia 10 (3ª.f) de dezembro às 13:15 Horas para a execução do serviço para elaboração deste (EIV) Estudo de Impacto de Vizinhança, acompanhado de peças gráficas, imagens e fotográfica e demais documentos demonstrativos, visando descrever sucintamente as atividades empreendidas pelo imóvel existente a ser reformado e ampliado e relacionar os possíveis impactos de vizinhança e suas medidas mitigadoras.

Resultados de diagnóstico do estudo:

O presente EIV Estudo de Impacto de Vizinhança foi desenvolvido através de visitas, fotografias, vistorias visuais e avaliações “In Loco” procurou-se identificar e propor medidas mitigadoras para os impactos inerentes ao funcionamento deste imóvel existente a ser reformado e ampliado

Conforme o (EIV) Estudo de Impacto De Vizinhança, percebe-se que não foram identificados impactos significativos na vizinhança mediata (que não tem relação direta; indireto. que não se liga a determinada coisa senão por intermédio de outra, causa cujo efeito é produzido somente com a ajuda de outro problema) e imediata (É um adjetivo que é direto, que age sem intermediários, cuja atuação ocorre no momento, rápida, sem intervalos, seguinte ou que ocorre logo após), e como resultado ainda promoverá uma valorização imobiliária na área de impacto, entendo que o imóvel existente a ser reformado e ampliado voltado contribuir para a melhoria tanto estética imobiliária de prestação de serviços, portanto valorizando os imóveis ao redor.

O alinhamento do projeto e este EIV Estudo de Impacto de Vizinhança com a Lei de uso e diretrizes de ocupação do solo e legislações ambientais foram imprescindíveis para que a demanda por espaços destinados a colaborar positivamente com o tráfego local possa ser atendida com condições adequadas para um bom equilíbrio ambiental e social.

Dentre os impactos negativos caso começam a existir no decorrer do uso do imóvel existente a ser reformado e ampliado, conclui-se que estes podem ser facilmente solucionados quando da finalização da construção e da operação de sua atividade, valorizando ainda mais a vizinhança, o entorno e o próprio município.

Com relação aos impactos positivos conclui-se que o projeto e o imóvel valorizará o fomento local e apoio à vizinhança, e demais usuários urbanos ou transeuntes, bem como estimular outras atividades de um geral e aos prestadores de serviços próximos serão também beneficiados por haver uma diversificação de futuras atividades nas proximidades deste EIV – Estudo de Impacto de Vizinhança.

20

josé edivaldo
sanches lovatoAssinado de forma
digital por josé
edivaldo sanches
lovato
Dados: 2025.04.14
11:24:45 -03'00'

EIV - Estudo de Impacto de Vizinhança

Afirmo que os efeitos positivos do imóvel existente a ser reformado e ampliado sobrepõem se aos efeitos negativos que se posso identificar no futuro e o projeto ser, economicamente, socialmente, sustentavelmente, ambiental e socialmente adequado a implantação deste e imóvel existente a ser reformado e ampliado no local estudado.

13- MEDIDAS MITIGATORIAS DOS IMPACTOS URBANOS E AMBIENTAIS

A empresa que se instalará na locação do imóvel atenderá a todas as exigências da legislação ambiental em todas as esferas públicas (Federal, Estadual e Municipal).

Monitoramento	Impactos	Soluções
Sistema viário	Não há interferência nas vias públicas pelas atividades da empresa.	Não alterará o cotidiano
Infra - estrutura urbana	Não há interferências na estrutura urbana	Baixo impacto Implantação de sistema solar para a edificação
Geração de Resíduos	Geração de resíduos sólidos proveniente dos preparos	Destinação de resíduos ao aterro sanitário municipal e internamente Utilizará coleta seletiva
Geração de tráfego	Parada esporádica de veículos e não haverá carga e descarga	Não terá vaga privativa na Rua Paiaguás

Dentre os muitos impactos ambientais nas áreas urbanas posso destacar as enchentes, lixos urbanos, poluição do ar, poluição sonora e despejo de esgoto sanitário nos rios, problemas que afetam diretamente os recursos naturais e a segurança e a qualidade de vida das pessoas que residem nas cidades, entendo e posso afirmar que através deste EIV Estudo de Impacto de vizinhança o imóvel existente a ser reformado e ampliado não estarão contribuindo para nenhum destes aspectos ou interferindo nas situações acima descritas.

21
josé
edivaldo
sanches
lovato
Assinado de forma digital por josé edivaldo sanches lovato
Dados: 2025.04.14 11:24:58 -03'00'



EIV - Estudo de Impacto de Vizinhança

14- ENCERRAMENTO E COMENTÁRIOS

Considerando que o imóvel existente a ser reformado e ampliado estará atendendo a todas as normas e legislação vigente do município, e a partir da locação do imóvel o locatário arcará com a responsabilidade de seguir e atender a todas as normas e legislação vigente do município.

Considerando que foram realizadas todas as adequações necessárias para mitigar e solucionar os impactos causados pela sua locação, e a partir da locação do imóvel o locatário arcará com a responsabilidade de seguir e atender todas as adequações necessárias para mitigar e solucionar os impactos causados pela sua locação

Considerando que o projeto e o resultado final da reforma e ampliação do imóvel existente preocupou-se em evitar e ou causar transtornos a comunidade, bem como aos usuários.

Conclui-se então, que o imóvel existente a ser reformado e ampliado, bem como o futuro locatário a ser instalado, estão apta a realizar suas atividades comerciais e cumprir com as obrigações e estar em conformidade com a legislação Municipal.

Os dados referências e demais informações foram feito sobre inspeções visuais e consultas "In Loco" e demais informações fornecidas pelas vizinhanças bem como a atividade será de responsabilidade do proprietário do imóvel onde estará sendo feita a reforma e ampliação do imóvel em questão e objeto deste EIV – Estudo de Impacto de Vizinhança. Estudo anterior elaborado em 16 de dezembro de 2024

Responsáveis pelo EIV-RIV:

Proprietário: Responsável / Nome:	Dr. ADEMAR PINHEIRO SANCHES
Documento:	CPF 407.745.978-87
Endereço:	Rua Guaranís, 816
Cidade:	Estância Turística de Tupã/SP
Montagem do estudo / Nome:	JOSÉ EDIVALDO SANCHES LOVATO
Qualificação profissional:	Arquiteto e Urbanista
Documento:	CPF 272.201.171-91
Endereço:	Rua Paiaquás, 745 no Centro
Cidade:	Estância Turística de Tupã/SP

Estância Turística de Tupã, 14 de abril de 2025

josé edivaldo sanches lovato

Assinado de forma digital por josé edivaldo sanches lovato
Dados: 2025.04.14 11:25:15 -03'00'

Dr. ADEMAR PINHEIRO SANCHES
PROPRIETÁRIO
CPF 407.745.978-87

JOSÉ EDIVALDO SANCHES LOVATO
ARQUITETO E URBANISTA
CAU A17553-6

**CAU/BR** Conselho de Arquitetura e Urbanismo do Brasil**RRT 14867958**

Registro de Responsabilidade Técnica - RRT

1. RESPONSÁVEL TÉCNICONome Civil/Social: JOSE EDIVALDO SANCHES LOVATO
Título Profissional: Arquiteto(a) e UrbanistaCPF: 272.XXX.XXX-91
Nº do Registro: 000A175536**2. DETALHES DO RRT**Nº do RRT: SI14867958R02CT001
Data de Cadastro: 23/12/2024
Data de Registro: 23/12/2024Modalidade: RRT SIMPLES
Forma de Registro: RETIFICADOR
Forma de Participação: INDIVIDUAL**2.1 Valor do RRT**

DOCUMENTO ISENTO DE PAGAMENTO

3. DADOS DO SERVIÇO/CONTRATANTE**3.1 Serviço 001**Contratante: Dr. ADEMAR PINHEIRO SANCHES
Tipo: Pessoa Física
Valor do Serviço/Honorários: R\$0,00CPF/CNPJ: 407.XXX.XXX-87
Data de Início: 16/10/2024
Data de Previsão de Término: 16/10/2026**3.1.1 Endereço da Obra/Serviço**País: Brasil
Tipo Logradouro: RUA
Logradouro: PAIAQUAS - ATÉ 1270/1271
Bairro: CENTROCEP: 17600250
Nº: 575
Complemento: QUADRA 51, PARTE DO LOTE 12
Cidade/UF: TUPÃ/SP**3.1.2 Atividade(s) Técnica(s)**Grupo: MEIO AMBIENTE E PLANEJAMENTO REGIONAL E URBANO
Atividade: 4.2.4 - Estudo de Impacto de Vizinhança - EIV
Grupo: MEIO AMBIENTE E PLANEJAMENTO REGIONAL E URBANO
Atividade: 4.2.4 - Estudo de Impacto de Vizinhança - EIVQuantidade: 187,50
Unidade: metro quadrado
Quantidade: 239,95
Unidade: metro quadrado**3.1.3 Tipologia**

Tipologia: Comercial

3.1.4 Descrição da Obra/Serviço**Esta RRT Refere-se ao Grupo:**4 - MEIO AMBIENTE E PLANEJAMENTO REGIONAL E URBANO **Atividade:**Estudo de Impacto de Vizinhança - EIV - 187,50 m² (terreno)

e

Grupo:4 - MEIO AMBIENTE E PLANEJAMENTO REGIONAL E URBANO **Atividade:**Estudo de Impacto de Vizinhança - EIV - 239,95 m² (construção)

**CAU/BR** Conselho de Arquitetura e Urbanismo do Brasil**RRT 14867958**

Registro de Responsabilidade Técnica - RRT

3.1.5 Declaração de Acessibilidade

Declaro o atendimento às regras de acessibilidade previstas em legislação e em normas técnicas pertinentes para as edificações abertas ao público, de uso público ou privativas de uso coletivo, conforme § 1º do art. 56 da Lei nº 13146, de 06 de julho de 2015.

4. RRT VINCULADO POR FORMA DE REGISTRO

Nº do RRT	Contratante	Forma de Registro	Data de Registro
SI14867958R02CT001	Dr. ADEMAR PINHEIRO SANCHES	RETIFICADOR	23/12/2024

5. DECLARAÇÃO DE VERACIDADE

Declaro para os devidos fins de direitos e obrigações, sob as penas previstas na legislação vigente, que as informações cadastradas neste RRT são verdadeiras e de minha responsabilidade técnica e civil.

6. ASSINATURA ELETRÔNICA

Documento assinado eletronicamente por meio do SICCAU do arquiteto(a) e urbanista JOSE EDIVALDO SANCHES LOVATO, registro CAU nº 000A175536, na data e hora: 2024-12-23 13:39:02, com o uso de login e de senha. O **CPF/CNPJ** está oculto visando proteger os direitos fundamentais de liberdade, privacidade e o livre desenvolvimento da personalidade da pessoa natural (**LGPD**).

A autenticidade deste RRT pode ser verificada em: <https://siccau.caubr.gov.br/app/view/sight/externo?form=Servicos>, ou via QRCode.
Documento Impresso em: 23/12/2024 às 13:39:13 por: siccau, ip 10.244.2.130.





EDUCAÇÃO, CULTURA E ESPORTES

Outros Atos



Prefeitura
da Estância Turística
de Tupã

SECRETARIA
DE CULTURA

EDITAL 03/2025
PROCESSO ADMINISTRATIVO ELETRÔNICO: 4.848/2025
Requisição N. 7.021/2025

EDITAL DE CHAMAMENTO PÚBLICO Nº 03/2025 - SELEÇÃO DE PROJETOS PARA FIRMAR TERMO DE EXECUÇÃO CULTURAL COM RECURSOS DA LEI 14.399/2022 (LEI ALDIR BLANC) - IMPLEMENTAR A POLÍTICA NACIONAL DE CULTURA VIVA.

Este edital é realizado com recursos do Governo Federal repassados por meio da Lei nº 14.399/2022 - Lei Aldir Blanc.

Esta lei institui a Política Nacional Aldir Blanc de Fomento à Cultura, baseada na parceria da União, dos Estados, do Distrito Federal e dos Municípios com a sociedade civil no setor da cultura, bem como no respeito à diversidade, à democratização e à universalização do acesso à cultura no Brasil. O presente edital destina-se a apoiar projetos apresentados pelos agentes culturais do Município de Tupã - SP.

Deste modo, a Prefeitura da Estância Turística de Tupã-SP, por intermédio da Secretaria de Cultura, com o apoio do Conselho Municipal de Políticas Culturais, torna pública a realização do EDITAL DE CHAMAMENTO PÚBLICO Nº 03/2025 - SELEÇÃO DE PROJETOS PARA FIRMAR TERMO DE EXECUÇÃO CULTURAL COM RECURSOS DA LEI 14.399/2022 (LEI ALDIR BLANC) - IMPLEMENTAR A POLÍTICA NACIONAL DE CULTURA VIVA.

Na realização deste edital, estão asseguradas medidas de democratização, desconcentração, descentralização e regionalização do investimento cultural, inclusive em suas áreas periféricas, urbanas e rurais. Os recursos deste edital são de R\$ 133.9500,00 (cento e trinta mil novecentos e cinquenta reais) que serão distribuídos a um total de 04 (quatro) propostas aprovadas, no valor de R\$ 33.487,50 (trinta e três mil quatrocentos e oitenta e sete reais e cinquenta centavos), cada uma, destinados à categoria "IMPLEMENTAR A POLÍTICA NACIONAL DE CULTURA VIVA". O presente chamamento, analisado e aprovado pelo Conselho Municipal de Políticas Culturais de Tupã, tem por objetivo o incentivo cultural aos profissionais e grupos de cultura.

1. OBJETO

1.1 - O presente edital tem por finalidade apoiar financeiramente projetos culturais a serem realizados na Estância Turística de Tupã-SP, que visem à valorização da identidade regional, da história, da tradição e das diversas manifestações artísticas e culturais do município, sendo caso de chamamento público considerado a inviabilidade de competição.

1.2 - O objetivo desta seleção é de fomentar as redes de Pontos de Cultura, por meio de Termos de Compromisso Cultural e Prêmios, e a concessão de bolsas para Agentes de Cultura Viva.

2. VALORES

2.1 - O valor total disponibilizado para este edital é de R\$ 133.950,00 (cento e trinta e três mil novecentos e cinquenta reais), dividido em 4 (quatro) prêmios de R\$ 33.487,50 (trinta e três mil quatrocentos e oitenta e sete reais e cinquenta centavos) cada.



Prefeitura
da Estância Turística
de Tupã SECRETARIA
DE CULTURA

cultura@tupa.sp.gov.br
(14) 34915013
www.tupasgov.br

Avenida Tamóios, 1650-Centro, Tupã/SP
CNPJ: 44.573.087/0001-61
facebook.com/PrefeituraTupa instagram.com /prefeituratupa



Prefeitura
da Estância Turística
de Tupã

SECRETARIA
DE CULTURA

2.2 - Poderão se inscrever propostas que possam ser executadas pelo proponente, na categoria implementar a política nacional de cultura viva;

Categoria	Prêmio	Quantidade	Total Destinado	Descrição do Objeto
IMPLEMENTAR A POLÍTICA NACIONAL DE CULTURA VIVA.	R\$ 33.487,50	4	R\$ 133.950,00	Fomentar as redes de Pontos de Cultura, por meio de Termos de Compromisso Cultural e Prêmios, e concessão de bolsas para Agentes de Cultura Viva.

3. QUEM PODE SE INSCREVER

3.1 - Pode se inscrever no edital qualquer agente cultural residente no Município de Tupã - SP há pelo menos 12 (doze) meses.

3.2 - Em regra, o agente cultural pode ser:

- Pontos de Cultura
- Pessoa física ou Microempreendedor Individual (MEI)
- Pessoa jurídica com fins lucrativos (Ex.: empresa de pequeno porte, empresa de grande porte, etc)
- Pessoa jurídica sem fins lucrativos (Ex.: Associação, Fundação, Cooperativa, etc)
- Coletivo/Grupo sem CNPJ representado por pessoa física

3.3 - O proponente é o agente cultural responsável pela inscrição do projeto.

3.4 - Na hipótese de agentes culturais que atuem como grupo ou coletivo cultural sem constituição jurídica (ou seja, sem CNPJ), será indicado uma pessoa física como responsável legal para a assinatura do Termo de Execução Cultural, e a representação será formalizada em declaração assinada pelos demais integrantes do grupo ou coletivo, podendo ser utilizado o modelo constante no Anexo V.

3.5 - O proponente não pode exercer apenas funções administrativas no âmbito do projeto; ele deve necessariamente exercer a função de criação, direção, produção, coordenação, gestão artística ou outra função de destaque e capacidade de decisão no projeto.

4. QUEM NÃO PODE SE INSCREVER

4.1 - Não podem se inscrever neste edital proponentes que:



Prefeitura
da Estância Turística
de Tupã

SECRETARIA
DE CULTURA

cultura@tupa.sp.gov.br
(14) 34915013
www.tupaspgovbr

Avenida Tamoios, 1650-Centro, Tupã/SP
CNPJ: 44.573.087/0001-61
facebook.com/PrefeituraTupa instagram.com/prefeituratupa



I - Pessoas que sejam servidores públicos da Secretaria Municipal de Cultura, ou ainda aquelas que tiverem atuado na etapa de elaboração do edital, sendo ou não servidores da Prefeitura da Estância Turística de Tupã - SP, bem como seus parentes, afins ou consanguíneos, em linha reta ou colateral até o terceiro grau;

II - Empresas cujos representantes legais sejam servidores públicos da Secretaria Municipal de Cultura, ou ainda tiverem atuado na etapa de elaboração do edital, sendo ou não servidores da Prefeitura da Estância Turística de Tupã - SP, bem como seus parentes, afins ou consanguíneos, em linha reta ou colateral até o terceiro grau;

III - Membros da Comissão de Avaliação e Seleção, bem como seus parentes, afins ou consanguíneos, em linha reta ou colateral até o terceiro grau;

IV - Empresas que mantenham contratos de fornecimento de qualquer natureza com a Prefeitura Municipal da Estância Turística de Tupã.

4.2 - O agente cultural que integrar o Conselho de Cultura poderá concorrer neste edital para receber recursos do fomento cultural, exceto quando trabalhar diretamente na formatação do presente edital ou se enquadrar nas vedações previstas no item 4.1.

4.3 - Quando se tratar de proponentes pessoas jurídicas estará impedido de apresentar projetos aquelas cujos sócios diretores e/ou administradores se enquadrarem nas situações descritas no item 4.1 e/ou que se encontrem em situação de pendência, inadimplência, falta de prestação de contas em contratos e/ou convênios celebrados com as esferas federal, estadual ou municipal.

4.4 A participação de agentes culturais nas oitivas e consultas públicas não caracteriza o envolvimento direto na etapa de elaboração do edital de que trata o subitem I do item 4.1

4.5 - Toda e qualquer despesa a ser realizada será de responsabilidade exclusiva do contemplado, a quem é vedado o uso do nome da Secretaria de Cultura ou de qualquer órgão da Prefeitura da Estância Turística de Tupã para contratações de serviços de terceiros ou aquisição de bens e serviços.

4.6 - Está vetada a participação de todo proponente que estiver em débito com a Secretaria de Cultura quanto ao pagamento da contrapartida e/ou prestação de contas de editais anteriores.

5. COTAS

5.1 - Ficam garantidas cotas étnico-raciais em todas as categorias do edital, nas seguintes proporções, tal como previsto INSTRUÇÃO NORMATIVA MINC Nº 10, DE 28 DE DEZEMBRO DE 2023:

- I. 25% das vagas para pessoas negras (pretas e pardas);
- II. 10% das vagas para pessoas indígenas;
- III. 5% das vagas para pessoas com deficiência; e
- IV. 10% das vagas para pessoas LGBT+

5.2 - Conforme os dispostos presentes no art. 7º do presente instrumento, os agentes culturais que optarem por concorrer às cotas concorrerão concomitantemente às vagas destinadas à ampla concorrência, de acordo com a sua classificação no processo.



5.2.1 - As pessoas que optarem pelas cotas e atingirem nota suficiente para se classificar no número de vagas oferecidas para ampla concorrência não ocuparão as vagas destinadas para o preenchimento das cotas.

5.2.2 - Em caso de desistência de optantes aprovados nas cotas, a vaga não preenchida deverá ser ocupada por pessoa que concorreu às cotas de acordo com a ordem de classificação.

5.2.3 - No caso de não existirem propostas aptas em número suficiente para o cumprimento de uma das categorias de cotas previstas na seleção, o número de vagas restantes deverá ser destinado inicialmente para a outra categoria de cotas.

5.2.4 - Caso não haja outra categoria de cotas de que trata o item 5.2.3, as vagas não preenchidas deverão ser direcionadas para a ampla concorrência, sendo os demais candidatos selecionados de acordo com a ordem de classificação.

5.3 - Para concorrer às cotas, os agentes culturais deverão autodeclarar-se no ato de inscrição, conforme modelos constantes nos Anexos. E sua concorrência às cotas estará sujeita a seguinte avaliação:

§ 1º - O agente cultural que se autodeclarar **negro** estará sujeito a avaliação de comissão de heteroidentificação que julgará o mesmo, de acordo com seu fenótipo, isto é, conforme suas características físicas, deferindo ou não seu acesso à cota almejada.

§ 2º - O agente cultural que se autodeclarar **indígena** deverá apresentar documento em formato escrito que demonstre o pertencimento étnico do agente cultural indígena elaborado por liderança ou entidade constituída em forma de associação, fundação ou qualquer configuração de entidade formalizada ou não, desde que gerida por povos indígenas. Caso apresente documentação falsa, incorreta, inconclusiva ou não apresente documentação alguma, sua concorrência às cotas será indeferida;

§ 3º - O agente cultural que for **pessoa com deficiência**, estará sujeito a procedimento de avaliação biopsicossocial realizada nos termos do § 1º do art. 2º da Lei nº 13.146, de 2015, deverá apresentar documentos como laudo médico, Certificado da Pessoa com Deficiência ou comprovante de recebimento de Benefício de Prestação Continuada à Pessoa com Deficiência. Caso apresente documentação falsa, incorreta, inconclusiva ou não apresente documentação alguma, sua concorrência às cotas será indeferida;

§ 4º - O agente cultural que se autodeclarar **LGBT+** deverá apresentar documento em formato escrito de entidade, organização, coletivo ou afins, formalmente constituída que tenha como objetivo promover a busca de garantias de direitos, visibilidade e proteção da comunidade LGBT+ . Caso apresente documentação falsa, incorreta, inconclusiva ou não apresente documentação alguma, sua concorrência às cotas será indeferida.

5.4 - As cotas de que trata o item 5.1 devem serão aplicadas à participação de pessoas jurídicas e grupos ou coletivos sem constituição jurídica, considerando, de forma isolada ao menos um dos elementos a seguir:



I - pessoas jurídicas que possuem quadro societário majoritariamente composto por pessoas negras, LGBT+, indígenas ou com deficiência;

II - pessoas jurídicas ou grupos e coletivos sem constituição jurídica que possuam pessoas negras, LGBT+, indígenas ou com deficiência em posições de liderança no projeto cultural;

III - pessoas jurídicas ou coletivos sem constituição jurídica que possuam equipe do projeto cultural majoritariamente composta por pessoas negras, LGBT+, indígenas ou com deficiência; e

IV - outras formas de composição que garantam o protagonismo de pessoas negras, LGBT+, indígenas ou com deficiência na pessoa jurídica ou no grupo e coletivo sem personalidade jurídica.

Parágrafo único. As pessoas físicas que compõem a equipe da pessoa jurídica e o grupo ou coletivo sem constituição jurídica devem se submeter aos regramentos descritos no item 5.3.

6. INSCRIÇÕES

6.1 - Para se inscrever no edital, o proponente deve encaminhar o seu projeto, conforme relatado no item 7, entre os dias 24/04/2025 até o dia 15/05/2025.

7. COMO SE INSCREVER

7.1 - As inscrições deverão ser realizadas pelo próprio interessado, com a apresentação do projeto conforme o item 8, devendo ser protocoladas na Secretaria Municipal de Cultura, localizada na Avenida Tamoios, 1650, Centro, acima do Teatro Municipal "José Antônio Parra Gomes", de forma presencial, de segunda a sexta-feira das 7 às 11 e das 13 às 16 horas, salvo em feriados, pontos facultativos e finais de semana. Em 2 envelopes devidamente lacrados com cola, com a etiqueta de identificação devidamente preenchida, sem rasuras conforme apresentado no item 8.

Parágrafo único: Não serão aceitas inscrições com envelopes em desconformidade ao apresentado no item 7.1 e fora do prazo de inscrição.

7.1.1 - Para os proponentes interessados em realizar a inscrição, mas que possuam dificuldades para locomoção (como no caso de idosos, acamados e pessoas com deficiências físicas), será oportunizado a inscrição por meio oral no formato de vídeo, que, por sua vez, deverá ser agendado previamente pelo telefone (14) 3491-5013, desde que dentro do período de inscrição do certame.

7.1.2 - As inscrições neste edital que ocorrerem de forma presencial também contarão com intérprete de LIBRAS para pessoas surdas, desde que o proponente em sua condição de surdo ou seu representante solicite previamente (com uma semana de antecedência pelo menos) a inscrição nesta modalidade por meio de ligação no (14) 3491-5013.

8. DO CONTEÚDO DAS INSCRIÇÕES

8.1 Envelope 01 - PROJETO





O envelope com o projeto deve ser identificado com as informações do proponente, Nome do projeto, Número do edital, Categoria e a descrição do objeto, necessárias à sua identificação, conforme Anexo VIII.

a) Descrição da proposta a ser inscrita, em formato livre, conforme Anexo I, detalhando o conteúdo da proposta.

b) Currículo completo do proponente, em formato livre. - Os proponentes são responsáveis pela veracidade das informações fornecidas e pela integralidade e acessibilidade total ao conteúdo dos arquivos.

c) Certificado de Mapeamento cultural expedido pela secretaria de cultura;

d) Documentação comprobatória, conforme o item 5.3, apenas em caso de concorrentes às cotas.

8.2 Envelope 02 - DOCUMENTAÇÃO

8.2.1 PESSOA JURÍDICA:

O envelope com o projeto deve ser identificado com as informações do proponente, Nome do projeto, Número do edital, Categoria e a descrição do objeto, necessárias à sua identificação, conforme Anexo VIII.

8.2.1.1 - A não apresentação, ou apresentação de forma indevida da documentação exigida acarretará na inabilitação do proponente e exclusão do mesmo no certame.

DOCUMENTAÇÃO

- a) Cópia da Cédula de Identidade (RG) do responsável pelo CNPJ, se for o caso do representante da Associação, OSCIP ou equivalente;
- b) Cópia do CPF do responsável pelo CNPJ, se for o caso do representante da Associação, OSCIP ou equivalente;
- c) Cópia do comprovante de endereço no qual o CNPJ está sediado;
- d) Cópia do cartão de CNPJ, com indicação do CNAE;
- e) Dados bancários contendo conta corrente, agência e banco do proponente, para recebimento do valor do subsídio em caso de contemplação conforme Anexo XIV, devidamente preenchidos e assinados pelo responsável;
- f) Termo de Compromisso de Participação, para caso o proponente seja contemplado, conforme modelo previsto no Anexo XV, devidamente preenchido e assinado pelo responsável;
- g) Termo de Declaração de Atuação no ramo Cultural de, no mínimo, 01 (um) ano, conforme Anexo XVI, assinado pelo responsável;
- h) Certidão negativa de débito nas esferas Municipal, Estadual e Federal;
- i) Comprovação de regularidade relativa ao Fundo de Garantia por Tempo de Serviço (FGTS);
- j) Comprovação de inexistência de débitos inadimplidos perante a Justiça do Trabalho - CNDT;
- k) Declaração de sede da empresa conforme Anexo X.
- l) Declaração do representante legal de não impedimento, conforme Anexo IX;
- m) Declaração de Cumprimento do Inciso XXXIII, do Artigo 7º, da Constituição Federal (Anexo XVII);
- n) Declaração de ciência sobre o Ecad - Escritório Central de Arrecadação e Distribuição e demais entidades de fiscalização de direitos autorais, conforme Anexo XIII;



Prefeitura
da Estância Turística
de Tupã

SECRETARIA
DE CULTURA

o) Certificado de Ponto de Cultura (obrigatório apenas aos proponentes que se apresentarem como ponto de cultura).

9. PLANILHA ORÇAMENTÁRIA DOS PROJETOS

9.1 O proponente deve preencher a planilha orçamentária presente no Formulário de Inscrição (Anexo I), informando como será utilizado o recurso financeiro recebido.

9.2 A estimativa de custos do projeto será prevista por categorias, sem a necessidade de detalhamento por item de despesa, conforme § 1º do art. 24 do Decreto 11.453/2023.

9.3 A compatibilidade entre a estimativa de custos do projeto e os preços praticados no mercado será avaliada pelos membros da comissão de seleção, de acordo com tabelas referenciais de valores, ou com outros métodos de verificação de valores praticados no mercado.

9.4 A estimativa de custos do projeto poderá apresentar valores divergentes das práticas de mercado convencionais na hipótese de haver significativa excepcionalidade no contexto de sua implementação, consideradas variáveis territoriais e geográficas e situações específicas, como a de povos indígenas, ribeirinhos, atingidos por barragens e comunidades quilombolas e tradicionais.

9.5 Os itens da planilha orçamentária poderão ser glosados, ou seja, vetados, total ou parcialmente, pela Comissão de Seleção, se, após análise, não forem considerados com preços compatíveis aos praticados no mercado ou forem considerados incoerentes e em desconformidade com o projeto apresentado.

9.6 Caso o proponente discorde dos valores glosados (vetados), poderá apresentar recurso na fase de mérito cultural, conforme dispõe o item 12.8.

9.7 O valor solicitado não poderá ser superior ao valor máximo destinado a cada projeto.

10. DA NECESSIDADE DE ACESSIBILIDADE DOS PROJETOS INSCRITOS.

10.1 Os projetos inscritos devem contar com medidas de acessibilidade física, atitudinal e comunicacional compatíveis com as características dos produtos resultantes do objeto, nos termos do disposto na Lei nº 13.146, de 6 de julho de 2015 (Lei Brasileira de Inclusão da Pessoa com Deficiência), de modo a contemplar: I - no aspecto arquitetônico, recursos de acessibilidade para permitir o acesso de pessoas com mobilidade reduzida ou idosas aos locais onde se realizam as atividades culturais e a espaços acessórios, como banheiros, áreas de alimentação e circulação; II - no aspecto comunicacional, recursos de acessibilidade para permitir o acesso de pessoas com deficiência intelectual, auditiva ou visual ao conteúdo dos produtos culturais gerados pelo projeto, pela iniciativa ou pelo espaço; e III - no aspecto atitudinal, a contratação de colaboradores sensibilizados e capacitados para o atendimento de visitantes e usuários com diferentes deficiências e para o desenvolvimento de projetos culturais acessíveis desde a sua concepção, contempladas a participação de consultores e colaboradores com deficiência e a representatividade nas equipes dos espaços culturais e nas temáticas das exposições, dos espetáculos e das ofertas culturais em geral.

10.2 Especificamente para pessoas com deficiência, mecanismos de protagonismo e participação poderão ser concretizados também por meio das seguintes iniciativas, entre outras: I - Adaptação de espaços culturais com residências inclusivas; II - Utilização de tecnologias assistivas, ajudas técnicas e produtos com desenho universal; III - Medidas de prevenção e erradicação de barreiras atitudinais; IV -



Prefeitura
da Estância Turística
de Tupã

SECRETARIA
DE CULTURA

cultura@tupa.sp.gov.br
(14) 34915013
www.tupa.sp.gov.br

Avenida Tamoios, 1650-Centro, Tupã/SP
CNPJ: 44.573.087/0001-61
facebook.com/PrefeituraTupa instagram.com/prefeituratupa



Contratação de serviços de assistência por acompanhante; ou V - Oferta de ações de formação e capacitação acessíveis a pessoas com deficiência.

10.3 Os projetos devem prever obrigatoriamente medidas de acessibilidade, sendo assegurado para essa finalidade no mínimo 10% do valor total do projeto, conforme disposto no art. 15º do Decreto n. 11.525/2023.

10.4 A utilização do percentual mínimo de 10% de que trata o item 10.3 pode ser excepcionalmente dispensada quando: I - For inaplicável em razão das características do objeto cultural, a exemplo de projetos cujo objeto seja o desenvolvimento de roteiro e licenciamento de obra audiovisual; ou II - Quando o projeto já contemplar integralmente as medidas de acessibilidade compatíveis com as características do objeto cultural.

10.5 Para projetos cujo objeto seja a produção audiovisual, consideram-se integralmente cumpridas as medidas de acessibilidade de que trata o subitem II do item 10.4 quando a produção contemplar legendagem, legendagem descritiva, audiodescrição e LIBRAS - Língua Brasileira de Sinais.

10.6 O proponente deve apresentar justificativa no projeto a ser inscrito para os casos em que o percentual mínimo de 10% é inaplicável.

11. CONTRAPARTIDA

11.1 Os agentes culturais contemplados neste edital deverão realizar contrapartida social a ser pactuada com a Administração Pública, incluída obrigatoriamente a realização de exposições gratuitas dos conteúdos selecionados, assegurando a acessibilidade de grupos com restrições e o direcionamento à rede de ensino da localidade.

11.2 As contrapartidas deverão ser informadas no Formulário de Inscrição e devem ser executadas até 01/12/2025, impreterivelmente.

12. DO VALOR DO SUBSÍDIO E DA FORMA DE RETRIBUIÇÃO

12.1 - O valor total de retribuição à execução dos projetos previstos no presente Edital é de R\$ 133.950,00 (cento e trinta e três mil novecentos e cinquenta reais), que será distribuído a um total de 4 (quatro) propostas aprovadas, conforme item 2.2.

12.1.1 - Os recursos necessários ao adimplemento das obrigações decorrentes do presente Chamamento Público correrão à conta das seguintes dotações orçamentárias:

12.2 - O valor individual do subsídio será pago em parcela única, em até 15 (quinze) dias após a publicação do resultado final nos meios de divulgação oficiais do município, apurado pela Comissão de Avaliação e Seleção, e será depositado pela Prefeitura da Estância Turística de Tupã na conta corrente especificada no ato de inscrição do projeto, conforme item 8.4, subitem "e".

12.3 - Do valor total do subsídio a ser pago, a Prefeitura fará a retenção do imposto de renda e outros tributos, caso devidos, de acordo com os limites previstos na legislação em vigor, para posterior recolhimento.

12.4 - Dotação orçamentária:

Código da Ficha: 634

Órgão: 02 PODER EXECUTIVO

Unidade: 24 FUNDO MUNICIPAL DE CULTURA





Dotação: 13.392.1300.2236.00003.3.90.39.00

OUTROS SERVIÇOS DE TERCEIROS - PESSOA JURÍDICA

13 - DA SELEÇÃO

13.1 - Fica a PREFEITURA DA ESTÂNCIA TURÍSTICA DE TUPÃ responsável pela contratação de empresa especializada em avaliação e acompanhamento de certames, com experiência na gestão e operacionalização de recursos oriundos da Política Nacional Aldir Blanc de Fomento à Cultura (PNAB).

13.1.1 - O acompanhamento, orientação e documentação dos processos de avaliação serão de responsabilidade da empresa contratada que deverá cumprir todas as etapas impostas à este certame:

13.1.1.1 - Credenciamento: Na fase de credenciamento, deverá conferir todos os documentos obrigatórios in loco, em sessão pública realizada em local indicado pela Secretaria de Cultura e, em seguida, encaminhar ata para publicação ao diário oficial com os habilitados e desabilitados à fase de avaliação. A Ata deverá ser entregue no dia subsequente ao credenciamento na Secretaria Municipal de Cultura.

13.1.1.2 Avaliação: Na fase de avaliação, deverá apresentar planilha devidamente preenchida com as notas e consequente ranqueamento das propostas habilitadas na fase anterior, baseado nos critérios previstos no edital, analisando, minuciosamente, cada uma das propostas. O resultado da avaliação deverá ser encaminhado em formato de Ata para publicação ao Diário Oficial. A Ata deverá ser entregue no dia subsequente ao findar da avaliação na Secretaria Municipal de Cultura.

13.1.1.2.1 Heteroidentificação: Deverá dispor de comissão de heteroidentificação a fim de avaliar os proponentes concorrentes às cotas raciais, bem como ranqueá-los devidamente de acordo com o disposto no edital.

13.1.1.2.2 Das cotas: Deverá ao executar o ranqueamento, observar o disposto no edital no tocante às cotas segundo a Instrução Normativa MINC nº 10, de 28 de dezembro de 2023, resguardando 25% (vinte e cinco por cento) aos negros e pardos; 10% (dez por cento) aos indígenas; 10% (dez por cento) às pessoas LGBT; 5% (cinco por cento) às pessoas com deficiência;

13.1.1.3 Recursos: Na fase recursal deverá apreciar, deferir ou indeferir os recursos apresentados pelos proponentes; bem como apresentar relatório sobre a análise dos mesmos. O resultado final da apreciação do recurso será apresentado em formato de relatório que deverá ser entregue à Secretaria Municipal de Cultura para publicação no diário oficial, no prazo máximo de 1 (um) dia após o término do período recursal.

13.1.1.4 Homologação: Após a fase recursal, deverá encaminhar relatório à Secretaria Municipal de Cultura com o ranqueamento final no que constituirá na homologação do certame, no prazo máximo de 2 (dois) dias.

13.1.1.5 Relatório final: Após a conclusão do certame, deverá executar relatório que constituirá o "processo" do edital com todas as etapas anteriores, inclusive com todas as propostas e documentos digitalizados.

13.2 - A seleção será composta por 02 (duas) etapas:

ETAPA 1 - Exame da admissibilidade das candidaturas; será analisado, em ato público, o envelope II, referente à documentação, observando o supracitado item 8.2, se constatado irregularidades, o proponente será automaticamente desclassificado.



ETAPA II - Exame dos projetos; será analisado o envelope I, referente aos projetos, observando o supracitado item 8.1 para conseqüente ranqueamento e seleção das propostas .

13.3 - As propostas inscritas serão submetidas à análise da COMISSÃO DE AVALIAÇÃO E SELEÇÃO para validação dos documentos enviados pelos proponentes.

13.4 - A COMISSÃO DE AVALIAÇÃO E SELEÇÃO decidirá acerca do MÉRITO CULTURAL das propostas concorrentes, por meio de Critérios de Avaliação inclusos no ANEXO II, e, também, por CRITÉRIOS TÉCNICOS escolhendo as melhores, segundo os critérios de seleção abaixo listados:

13.5 - DOS CRITÉRIOS TÉCNICOS DE SELEÇÃO

CRITÉRIOS TÉCNICOS DE SELEÇÃO	PESO	PONTOS	PONTUAÇÃO PESO X PONTOS
I. Avaliação das três dimensões culturais do projeto - simbólica, econômica e social.	6	0 a 5	0 a 30
II. Relevância artística e cultural	5	0 a 5	0 a 25
III. Viabilidade de execução	4,5	0 a 5	0 a 22,5
IV. Capacidade técnico-operacional do proponente	4,5	0 a 5	0 a 22,5
PONTUAÇÃO MÁXIMA			100

13.5.1 - Os proponentes serão classificados analisando-se os CRITÉRIOS TÉCNICOS e o MÉRITO CULTURAL da proposta apresentada.

13.5.2 - A COMISSÃO DE AVALIAÇÃO E SELEÇÃO adotará em suas avaliações os seguintes critérios objetivos:

I - Avaliação das 3 (três) dimensões culturais do projeto - simbólica, econômica e social - peso 6,0 e pontuação (peso x pontos) de 0 a 30.

II - Relevância artística e cultural - peso 5,0 e pontuação (peso x pontos) de 0 a 25;

III - Viabilidade de execução - peso 4,5 e pontuação (peso x pontos) de 0 a 22,5;

IV - Capacidade técnico-operacional do proponente - peso 4,5 e pontuação (peso x pontos) de 0 a 22,5;

13.5.2.1 - A pontuação final de cada candidatura será composta pela média resultante da somatória entre a pontuação dos CRITÉRIOS TÉCNICOS e a pontuação de MÉRITO CULTURAL - vide ANEXO II.

13.5.2.1 - Serão desclassificadas as propostas que obtiverem pontuação total inferior a 50 (cinquenta) pontos.





13.5.2.2 - Serão desclassificadas as propostas que obtiverem pontuação 0 (zero) nos critérios I, II, III ou IV, constantes do item 13.5.2, por ausência de informações ou por não atenderem ao exigido no critério.

13.5.2.3 - Em caso de empate na pontuação total de cada proponente, serão utilizados como critério de desempate a maior nota obtida no critério I (Avaliação das três dimensões culturais do projeto - simbólica, econômica e social) da tabela 13.5. Permanecendo o empate, os critérios seguirão a ordem da tabela.

13.5.2.3.1 - Persistindo o empate, será utilizado o critério de premiação ao proponente e/ou representante mais velho.

13.6 - A COMISSÃO DE AVALIAÇÃO E SELEÇÃO indicará, além das propostas selecionadas, também as propostas consideradas "suplentes", distribuídas de acordo com os valores de subsídios definidos, em ordem decrescente de classificação. Para se classificarem como suplentes, as propostas precisarão obter uma pontuação mínima de 60 (sessenta) pontos.

13.6.1 - A lista final de suplentes será composta pelas propostas selecionadas em todas as categorias respeitando a pontuação total obtida.

13.7 - Na hipótese de constatação futura de irregularidades, ou de não atendimento aos critérios estabelecidos neste edital por parte dos proponentes inicialmente contemplados, serão convocadas e contratadas as propostas suplentes com a maior pontuação.

13.8 - A COMISSÃO DE AVALIAÇÃO E SELEÇÃO tem autonomia na análise técnica e decisão de seleção quanto ao projeto apresentado, inclusive para desclassificar projetos que não atendam aos requisitos mínimos exigidos.

13.9 - Poderá ser interposto RECURSO da decisão da seleção à COMISSÃO DE AVALIAÇÃO E SELEÇÃO, no prazo máximo de 03 (três) dias úteis, a contar da data de publicação do resultado nos meios oficiais de divulgação da Prefeitura de Tupã.

13.10 - O RECURSO deverá ser protocolado, *in loco*, na Secretaria de Cultura de Tupã das 7 às 11 horas e das 13 às 16 horas do último dia do prazo estabelecido no item 13.9.

13.11 - O pedido de RECURSO será avaliado pela COMISSÃO DE AVALIAÇÃO E SELEÇÃO e respondido, no prazo de até 05 (cinco) dias úteis, a contar do prazo de recebimento do RECURSO, conforme item 13.10. A decisão, neste caso, terá caráter definitivo e não será objeto de reexame. O candidato poderá obter a sua resposta por escrito, *in loco*, na Secretaria de Cultura de Tupã até às 16h do último dia do prazo.

13.11.1 - Não serão aceitos pedidos de recurso enviados por outros meios que não sejam protocolados na Secretaria de Cultura de Tupã.

13.12 - O Resultado da Seleção de Propostas do Edital, apurado pela COMISSÃO DE AVALIAÇÃO E SELEÇÃO, consignado em ata, com indicação das propostas classificadas e propostas suplentes classificadas, será publicado no Diário Oficial Eletrônico do Município da Estância Turística de Tupã.

14. ASSINATURA DO TERMO DE EXECUÇÃO CULTURAL E RECEBIMENTO DOS RECURSOS

14.1 Finalizada a fase de habilitação, o agente cultural contemplado será convocado para assinar o Termo de Execução Cultural, conforme Anexo IV deste Edital, de forma presencial ou eletrônica.



Prefeitura
da Estância Turística
de Tupã

SECRETARIA
DE CULTURA

14.2 O Termo de Execução Cultural corresponde ao documento a ser assinado pelo agente cultural selecionado neste Edital e pelo Governo Municipal de Tupã, representado pela Secretaria Municipal da Cultura, contendo as obrigações dos signatários do Termo.

14.3 Após a assinatura do Termo de Execução Cultural, o agente cultural receberá os recursos em conta bancária indicada no ato da inscrição durante a etapa de habilitação para o recebimento dos recursos deste Edital, em desembolso único em até 15 (quinze) dias após a publicação do resultado final no Diário Oficial do Município.

14.4 Haverá incidência de IR (Imposto de Renda) conforme tabela atualizada de 2025 nos pagamentos para Pessoa Física e/ou Coletivos/Grupos sem CNPJ e, para Pessoa Jurídica (MEI, ME, CNPJ), não haverá incidência de retenção de impostos.

14.5 A assinatura do Termo de Execução Cultural e o recebimento do apoio estão condicionados à existência de disponibilidade orçamentária e financeira, caracterizando a seleção como expectativa de direito do proponente.

14.6 O agente cultural contemplado no Edital deverá assinar o Termo de Execução Cultural, sob pena de perda do apoio financeiro e convocação do suplente para assumir sua vaga.

15. DIVULGAÇÃO DOS PROJETOS

15.1 Os produtos artístico-culturais e as peças de divulgação dos projetos exibirão as marcas do Governo Federal, de acordo com as orientações técnicas do manual de aplicação de marcas divulgado pelo Ministério da Cultura.

15.2 O material de divulgação dos projetos e seus produtos será disponibilizado em formatos acessíveis a pessoas com deficiência e conterá informações sobre os recursos de acessibilidade disponibilizados.

15.7 O material de divulgação dos projetos deve ter caráter educativo, informativo ou de orientação social, e não pode conter nomes, símbolos ou imagens que caracterizem promoção pessoal.

16. MONITORAMENTO E AVALIAÇÃO DE RESULTADOS

16.1 Os procedimentos de monitoramento e avaliação dos projetos culturais contemplados, assim como a prestação de informação à administração pública, observarão o Decreto 11.453/2023 (Decreto de Fomento), que dispõe sobre os mecanismos de fomento do sistema de financiamento à cultura, respeitando as exigências legais de simplificação e foco no cumprimento do objetivo.

16.2 O agente cultural contemplado neste certame deve prestar contas por meio da apresentação do Relatório Final de Execução do Objeto, conforme documento constante no Anexo IV. O Relatório Final de Execução do Objeto deve ser apresentado em até 30 (trinta) dias corridos a contar do fim da vigência do Termo de Execução Cultural.

17 - DAS PENALIDADES E OBRIGAÇÕES

17.1 Fica o proponente obrigado a cumprir estritamente os prazos e termos da Proposta apresentada e classificada.

17.2 O não cumprimento das exigências deste EDITAL ou de qualquer das cláusulas do Termo de Execução Cultural a ser celebrado implicará, cumulativamente, na



Prefeitura
da Estância Turística
de Tupã

SECRETARIA
DE CULTURA

cultura@tupa.sp.gov.br
(14) 34915013
www.tupas.gov.br

Avenida Tamoios, 1650-Centro, Tupã/SP
CNPJ: 44.573.087/0001-61
facebook.com/PrefeituraTupa instagram.com/prefeituratupa



Prefeitura
da Estância Turística
de Tupã

SECRETARIA
DE CULTURA

impossibilidade do contemplado para firmar novos compromissos, contratar ou licitar com a SECRETARIA MUNICIPAL DE CULTURA, pelo prazo máximo de 02 (dois) anos, além de ficar o mesmo obrigado a devolver a importância recebida, com correção monetária baseada na conversão do valor pela (Valor de Referência do Tesouro Federal) e juros de 1% ao mês, assegurado o contraditório e a ampla defesa previstos no art. 5º, inciso LV, da Constituição Federal.

18 - CRONOGRAMA DAS ETAPAS DE EXECUÇÃO DESTE EDITAL

Etapa	Atividade	Período
1	Publicação do Edital	23/04
2	Período de inscrições (presencial)	24/04-15/05
3	Abertura e análise do conteúdo do envelope II - Etapa I	19/05
4	Publicação dos Habilitados e Inabilitados	21/05
5	Análise de Mérito Cultural e Critérios Técnicos	22-29/05
6	Divulgação no Diário Oficial	30/06
7	Período de recurso	02-06/06
8	Publicação das propostas homologadas	09/06
9	Prazo para assinatura dos Termos de Execução Cultural	10-13/06
10	Prazo para pagamento do recurso	16-30/06
11	Prazo para realização das Contrapartidas	Até 19/12
12	Prazo para entrega do Relatório de Execução do Projeto	Até 29/12

19. DISPOSIÇÕES FINAIS

19.1 - Na divulgação da proposta contemplada, é vedada a utilização de nomes, símbolos ou imagens que caracterizem promoção pessoal de autoridades ou servidores públicos.

19.2 - A inscrição do proponente configura a prévia e integral aceitação de todas as condições estabelecidas neste EDITAL.

19.3 - Nos termos do que dispõe a Lei Federal 9.610/98 (Direitos Autorais), o proponente contemplado no presente Edital autoriza a SECRETARIA DE CULTURA e a PREFEITURA DA ESTÂNCIA TURÍSTICA DE TUPÃ a arquivar, armazenar e divulgar os resultados da proposta em diferentes plataformas digitais sob sua responsabilidade, pelo período de 01 ano da execução da contrapartida com fins educativos e culturais, de acordo com as modalidades previstas na referida Lei.

19.4 - Os casos omissos do presente Edital serão decididos pelo Secretário Municipal de Cultura junto com a Comissão de Avaliação e Seleção.

19.5 - Fica eleito o foro da Comarca de Tupã-SP para dirimir quaisquer questões decorrentes do presente Edital.

19.6 - A Prefeitura Municipal da Estância Turística de Tupã disponibilizará gratuitamente este Edital e seus anexos aos interessados, através do endereço eletrônico: <https://www.tupa.sp.gov.br/> ; e através do Diário Oficial Eletrônico, acessado pelo endereço eletrônico: <https://www.imprensaoficialmunicipal.com.br/tupa> .

19.8 - A inscrição implica no conhecimento e concordância dos termos e condições previstos neste Edital.



Prefeitura
da Estância Turística
de Tupã

SECRETARIA
DE CULTURA

cultura@tupa.sp.gov.br
(14) 34915013
www.tupa.sp.gov.br

Avenida Tamoios, 1650-Centro, Tupã/SP
CNPJ: 44.573.087/0001-61
facebook.com/PrefeituraTupa instagram.com/prefeituratupa



Prefeitura
da Estância Turística
de Tupã

SECRETARIA
DE CULTURA

19.9 - Compõem este Edital os seguintes anexos:

- Anexo I - FORMULÁRIO DE INSCRIÇÃO;
- Anexo II - CRITÉRIOS DE AVALIAÇÃO - MÉRITO CULTURAL;
- Anexo III - TERMO DE EXECUÇÃO CULTURAL;
- Anexo IV - RELATÓRIO DE EXECUÇÃO DO PROJETO;
- Anexo V - DECLARAÇÃO DE REPRESENTANTE DE GRUPO COLETIVO;
- Anexo VI - DECLARAÇÃO ÉTNICO-RACIAL;
- Anexo VII - DECLARAÇÃO DE CO-RESIDÊNCIA;
- Anexo VIII - MODELO DE ETIQUETA PARA ENVELOPE;
- Anexo IX - DECLARAÇÃO DE NÃO IMPEDIMENTO;
- Anexo X - DECLARAÇÃO DE ENDEREÇO - SEDE DA EMPRESA;
- Anexo XI - DECLARAÇÃO DE ENDEREÇO - PESSOA FÍSICA;
- Anexo XII - DECLARAÇÃO DE CIÊNCIA SOBRE ECAD - PESSOAS FÍSICAS OU GRUPOS COLETIVOS SEM CNPJ;
- Anexo XIII - DECLARAÇÃO DE CIÊNCIA SOBRE ECAD - PESSOA JURÍDICA;
- Anexo XIV - DADOS DA CONTA BANCÁRIA;
- Anexo XV - TERMO DE COMPROMISSO DE PARTICIPAÇÃO;
- Anexo XVI - DECLARAÇÃO DE ATUAÇÃO CULTURAL;
- Anexo XVII - DECLARAÇÃO DE CUMPRIMENTO DO ARTIGO 7º INCISO XXXIII DA CF.

ANEXO I

FORMULÁRIO DE INSCRIÇÃO

1. DADOS DO PROPONENTE

Proponente é pessoa física ou pessoa jurídica?

- () Pessoa Física
- () Pessoa Jurídica
- () Pessoa Física em benefício de Terceiro

PARA PESSOA FÍSICA:

Nome Completo:

Nome artístico ou nome social (se houver):

CPF:

RG:

Data de nascimento:



Prefeitura
da Estância Turística
de Tupã

SECRETARIA
DE CULTURA

cultura@tupa.sp.gov.br
(14) 34915013
www.tupa.sp.gov.br

Avenida Tamoios, 1650-Centro, Tupã/SP
CNPJ: 44.573.087/0001-61
facebook.com/PrefeituraTupa instagram.com/prefeituratupa



Prefeitura
da Estância Turística
de Tupã

SECRETARIA
DE CULTURA

E-mail:

Telefone:

Endereço completo:

CEP:

Cidade:

Estado:

Você reside em quais dessas áreas?

- Zona urbana central
- Zona urbana periférica
- Zona rural
- Área de vulnerabilidade social
- Unidades habitacionais
- Territórios indígenas (demarcados ou em processo de demarcação)
- Áreas atingidas por barragem
- Território de povos e comunidades tradicionais (ribeirinhos, louceiros, cipozeiro, pequizeiros, vazanteiros, povos do mar etc.).

Pertence a alguma comunidade tradicional?

- Não pertencço a comunidade tradicional
- Comunidades Extrativistas
- Comunidades Ribeirinhas
- Comunidades Rurais
- Indígenas
- Povos Ciganos
- Pescadores(as) Artesanais
- Povos de Terreiro
- Quilombolas
- Outra comunidade tradicional

Gênero:



Prefeitura
da Estância Turística
de Tupã

SECRETARIA
DE CULTURA

cultura@tupa.sp.gov.br
(14) 34915013
www.tupa.sp.gov.br

Avenida Tamoios, 1650-Centro, Tupã/SP
CNPJ: 44.573.087/0001-61
facebook.com/PrefeituraTupa instagram.com /prefeituratupa



Prefeitura
da Estância Turística
de Tupã

SECRETARIA
DE CULTURA

- Mulher cisgênero
- Homem cisgênero
- Mulher Transgênero
- Homem Transgênero
- Pessoa Não Binária
- Não informar

Raça, cor ou etnia:

- Branca
- Preta
- Parda
- Indígena
- Amarela

Você é uma Pessoa com Deficiência - PCD?

- Sim
- Não

Caso tenha marcado "sim", qual tipo de deficiência?

- Auditiva
- Física
- Intelectual
- Múltipla
- Visual

Qual o seu grau de escolaridade?

- Não tenho Educação Formal
- Ensino Fundamental Incompleto
- Ensino Fundamental Completo
- Ensino Médio Incompleto
- Ensino Médio Completo



Prefeitura
da Estância Turística
de Tupã

SECRETARIA
DE CULTURA

cultura@tupa.sp.gov.br
(14) 34915013
www.tupa.sp.gov.br

Avenida Tamoios, 1650-Centro, Tupã/SP
CNPJ: 44.573.087/0001-61
facebook.com/PrefeituraTupa instagram.com/prefeituratupa



- Curso Técnico Completo
- Ensino Superior Incompleto
- Ensino Superior Completo
- Pós-Graduação Incompleto
- Pós Graduação Completo

Qual a sua renda mensal fixa individual (média mensal bruta aproximada) nos últimos 3 meses?

(Calcule fazendo uma média das suas remunerações nos últimos 3 meses. Em 2025, o salário mínimo foi fixado em R\$ 1.320,00.)

- Nenhuma renda.
- Até 1 salário mínimo
- De 1 a 3 salários mínimos
- De 3 a 5 salários mínimos
- De 5 a 8 salários mínimos
- De 8 a 10 salários mínimos
- Acima de 10 salários mínimos

Você é beneficiário de algum programa social?

- Não
- Bolsa família
- Benefício de Prestação Continuada
- Programa de Erradicação do Trabalho Infantil
- Garantia-Safra
- Seguro-Defeso
- Outro

Vai concorrer às cotas ?

- Sim
- Não

Se sim. Qual?

- Pessoa negra



() Pessoa indígena

() LGBT+

() PCD

Qual a sua principal função/profissão no campo artístico e cultural?

() Artista, Artesão(a), Brincante, Criador(a) e afins.

() Instrutor(a), oficinairo(a), educador(a) artístico(a)-cultural e afins.

() Curador(a), Programador(a) e afins.

() Produtor(a)

() Gestor(a)

() Técnico(a)

() Consultor(a), Pesquisador(a) e afins.

() Outro(a)s _____

Você está representando um coletivo (sem CNPJ)?

() Não

() Sim

Caso tenha respondido "sim":

Nome do coletivo:

Ano de Criação:

Quantas pessoas fazem parte do coletivo?

Nome completo e CPF das pessoas que compõem o coletivo:

PARA PESSOA JURÍDICA:

Razão Social

Nome fantasia

CNPJ

Endereço da sede:

Cidade:

Estado:



cultura@tupa.sp.gov.br
(14) 34915013
www.tupa.sp.gov.br

Avenida Tamoios, 1650-Centro, Tupã/SP
CNPJ: 44.573.087/0001-61
facebook.com/PrefeituraTupa instagram.com/prefeituratupa



Número de representantes legais

Nome do representante legal

CPF do representante legal

E-mail do representante legal

Telefone do representante legal

Gênero do representante legal

- Mulher cisgênero
- Homem cisgênero
- Mulher Transgênero
- Homem Transgênero
- Não Binária/Binária
- Não informar

Raça/cor/etnia do representante legal

- Branca
- Preta
- Parda
- Amarela
- Indígena

Representante legal é pessoa com deficiência - PCD?

- Sim
- Não

Caso tenha marcado "sim" qual o tipo de deficiência?

- Auditiva
- Física
- Intelectual
- Múltipla
- Visual



Prefeitura
da Estância Turística
de Tupã

SECRETARIA
DE CULTURA

Escolaridade do representante legal

- () Não tenho Educação Formal
() Ensino Fundamental Incompleto
() Ensino Fundamental Completo
() Ensino Médio Incompleto
() Ensino Médio Completo
() Curso Técnico completo
() Ensino Superior Incompleto
() Ensino Superior Completo
() Pós Graduação Incompleto
() Pós Graduação completo

2. DADOS DO PROJETO -

* dispensado o preenchimento na modalidade Pessoa Física em Benefício de Terceiro.

Nome do Projeto:

1 - Apresentação

[Na descrição, você deve apresentar informações gerais sobre o seu projeto. Algumas perguntas orientadoras: O que você realizará com o projeto? Porque ele é importante para a sociedade? Como a ideia do projeto surgiu? Conte sobre o contexto de realização. Essas informações devem ser apagadas quando iniciar a escrever seu projeto]

2 - Objetivos

[Neste campo, você deve propor objetivos para o seu projeto, ou seja, deve informar o que você pretende alcançar com a realização do projeto. É importante que você seja breve e proponha entre três a cinco objetivos. Essas informações devem ser apagadas quando iniciar a escrever seu projeto]

3 - Justificativa

Seja introspectivo e pergunte-se: Onde o meu projeto se encaixará na sociedade? Que "carência" cultural ele visa atender? A qual causa contribuirei com essa iniciativa? A justificativa é composta por argumentos que descreverão a importância da realização do seu projeto cultural e/ou social. Originalidade e pertinência precisam estar inseridos no seu texto de justificativa. Essas informações devem ser apagadas quando iniciar a escrever seu projeto]



Prefeitura
da Estância Turística
de Tupã SECRETARIA
DE CULTURA

cultura@tupa.sp.gov.br
(14) 34915013
www.tupa.sp.gov.br

Avenida Tamoios, 1650-Centro, Tupã/SP
CNPJ: 44.573.087/0001-61
facebook.com/PrefeituraTupa instagram.com/prefeituratupa



4 - Ficha Técnica

Montar e gerir uma equipe de projetos é sem dúvidas, uma das etapas mais importantes da sua iniciativa. Aqui, pense nos profissionais que irão compor o seu time e que vão contribuir com a realização do seu projeto. - CAPACIDADE TÉCNICA - Pergunte-se: Que conhecimentos os membros da sua equipe precisam ter para construir o seu projeto cultural e/ou social? Essas informações devem ser apagadas quando iniciar a escrever seu projeto]

Conforme quadro a seguir:

Nome do profissional/ empresa	Função no projeto	CPF/CNPJ	Pessoa negra?	Pessoa indígena?	Pessoa com deficiência?	[INSERIR MAIS COLUNAS, SE NECESSÁRIO]
Ex.: João Silva	Cineasta	123456789101	Sim/Não	Sim/Não	Sim/Não	

5 - Cronograma

Utilize ferramentas como planilhas digitais (excel ou google drive), quadros, lousas, cadernos e defina o passo a passo que a ser executado para atingir os objetivos do projeto. Pré-produção (Conceito), Produção (Execução) e Pós-produção e Mensuração dos resultados finais. Essas informações devem ser apagadas quando iniciar a escrever seu projeto]

Descreva os passos a serem seguidos para execução do projeto.

Atividade Geral	Etapas	Descrição	Início	Fim	[INSERIR MAIS COLUNAS, SE





					NECESSÁRIO]
Ex: Comunicação	Pré- produção	Divulgaçã o do projeto nos veículos de imprensa	11/10/2025	11/11/2025	

6 - Contrapartida

É uma ação ou um conjunto de ações que o proponente deve oferecer em troca do incentivo público que está recebendo por meio do financiamento do seu projeto. A contrapartida deve garantir o mais amplo acesso da população ao produto cultural gerado com esse apoio. Essas informações devem ser apagadas quando iniciar a escrever seu projeto]

7 - Orçamento

As etapas acima vão direcionar a construção do seu orçamento; deve-se colocar todos os custos para a execução do projeto. Profissionais; Prestadoras de serviço; Locação de equipamentos; Locação de espaço; Compra de materiais; - não duráveis, Materiais de divulgação, etc. Faça planilhas e guarde todos os registros de movimentações. SEJA REALISTA. Essas informações devem ser apagadas quando iniciar a escrever seu projeto]

PLANILHA ORÇAMENTÁRIA

[Preencha a tabela informando todas as despesas indicando as metas/etapas às quais elas estão relacionadas.

Deve haver a indicação do parâmetro de preço utilizado com a referência específica do item de despesa, conforme exemplo abaixo (Ex.: preço estabelecido no SALICNET, 3 orçamentos, etc). Essas informações devem ser apagadas quando iniciar a escrever seu projeto]

Descrição do item	Justificativa	Unidade de medida	Valor unitário	Quantidade	Valor total	Referência de preço
Ex.: Fotógrafo	Profissional necessário para registro da oficina	Serviço	R\$1.100,00	1	R\$1.100,00	Salicnet - Oficina/workshop /seminário Audiovisual Brasília Fotografia Artística -





Prefeitura
da Estância Turística
de Tupã

SECRETARIA
DE CULTURA

						Serviço
--	--	--	--	--	--	---------

8 - Perfil do público a ser atingido pelo projeto

[Preencha aqui informações sobre as pessoas que serão beneficiadas ou participarão do seu projeto. Perguntas orientadoras: Quem vai ser o público do seu projeto? Essas pessoas são crianças, adultas e/ou idosas? Elas fazem parte de alguma comunidade? Qual a escolaridade delas? Elas moram em qual local, bairro e/ou região? No caso de públicos digitais, qual o perfil das pessoas a que seu projeto se direciona? Essas informações devem ser apagadas quando iniciar a escrever seu projeto]

9 - Qual o perfil do público do seu projeto? (Ex.: crianças, idosos, jovens, pessoas com deficiência, etc Essas informações devem ser apagadas quando iniciar a escrever seu projeto]

10 - Estratégia de divulgação

[Apresente os meios que serão utilizados para divulgar o projeto. ex.: impulsionamento em redes sociais. Essas informações devem ser apagadas quando iniciar a escrever seu projeto]

11 - Projeto possui recursos financeiros de outras fontes? Se sim, quais?

[Informe se o projeto prevê apoios financeiro tais como cobrança de ingressos, patrocínio e/ou outras fontes de financiamento. Caso positivo, informe a previsão de valores e onde serão empregados no projeto. Essas informações devem ser apagadas quando iniciar a escrever seu projeto]

12 - Medidas de acessibilidade empregadas no projeto

(Marque quais medidas de acessibilidade serão implementadas ou estarão disponíveis para a participação de pessoas com deficiência)

Acessibilidade arquitetônica:

- () rotas acessíveis, com espaço de manobra para cadeira de rodas;
- () piso tátil;
- () rampas;
- () elevadores adequados para pessoas com deficiência;
- () corrimãos e guarda-corpos;



Prefeitura
da Estância Turística
de Tupã

SECRETARIA
DE CULTURA

cultura@tupa.sp.gov.br
(14) 34915013
www.tupa.sp.gov.br

Avenida Tamoios, 1650-Centro, Tupã/SP
CNPJ: 44.573.087/0001-61
facebook.com/PrefeituraTupa instagram.com/prefeituratupa



- banheiros femininos e masculinos adaptados para pessoas com deficiência;
- vagas de estacionamento para pessoas com deficiência;
- assentos para pessoas obesas;
- iluminação adequada;
- Outra _____

Acessibilidade comunicacional:

- a Língua Brasileira de Sinais - Libras;
- o sistema Braille;
- o sistema de sinalização ou comunicação tátil;
- a audiodescrição;
- as legendas;
- a linguagem simples;
- textos adaptados para leitores de tela; e
- Outra _____

Acessibilidade atitudinal:

- capacitação de equipes atuantes nos projetos culturais;
- contratação de profissionais com deficiência e profissionais especializados em acessibilidade cultural;
- formação e sensibilização de agentes culturais, público e todos os envolvidos na cadeia produtiva cultural; e
- outras medidas que visem a eliminação de atitudes capacitistas.

Informe como essas medidas de acessibilidade serão implementadas ou disponibilizadas de acordo com o projeto proposto.

13 - Local onde o projeto será executado

[Informe os espaços culturais e outros ambientes onde a sua proposta será realizada. É importante informar também os municípios e Estados onde ela será realizada. Essas informações devem ser apagadas quando iniciar a escrever seu projeto]

Previsão do período de execução do projeto



Prefeitura
da Estância Turística
de Tupã

SECRETARIA
DE CULTURA

Data de início:

Data final:

14. DOCUMENTOS OBRIGATÓRIOS

Encaminhe junto a esse formulário os seguintes documentos:

RG e CPF do proponente

Currículo do proponente

Mini currículo dos integrantes do projeto

[OUTROS DOCUMENTOS QUE FOREM OBRIGATÓRIOS DE ACORDO COM AS CATEGORIAS. NA DÚVIDA, RECORRA AO EDITAL]

ANEXO II

CRITÉRIOS UTILIZADOS NA AVALIAÇÃO DE MÉRITO CULTURAL

As comissões de seleção atribuirão notas de 0 a 10 pontos a cada um dos critérios de avaliação de cada projeto, conforme tabela a seguir:

CRITÉRIOS OBRIGATÓRIOS		
Identificação do Critério	Descrição do Critério	Pontuação Máxima
A	Qualidade do Projeto - Coerência do objeto, objetivos e justificativa dos projetos - A análise deverá considerar, para fins de avaliação e valoração, se o conteúdo do projeto apresenta, como um todo coerência, observando o objeto, a justificativa e as metas, sendo possível visualizar de forma clara os resultados que serão obtidos.	10



Prefeitura
da Estância Turística
de Tupã

SECRETARIA
DE CULTURA

cultura@tupa.sp.gov.br
(14) 34915013
www.tupa.sp.gov.br

Avenida Tamoios, 1650-Centro, Tupã/SP
CNPJ: 44.573.087/0001-61
facebook.com/PrefeituraTupa instagram.com/prefeituratupa



Prefeitura
da Estância Turística
de Tupã

SECRETARIA
DE CULTURA

B	Relevância da ação proposta para o cenário cultural do Município de Tupã - SP - A análise deverá considerar, para fins de avaliação e valoração, se a ação contribui para o enriquecimento e valorização da cultura do Município de Tupã - SP	10
C	Aspectos de integração comunitária na ação proposta pelo projeto - considera-se, para fins de avaliação e valoração, se o projeto apresenta aspectos de integração comunitária, em relação ao impacto social para a inclusão de pessoas com deficiência, idosos e demais grupos em situação de histórica vulnerabilidade econômica/social.	10

D	Coerência da planilha orçamentária e do cronograma de execução às metas, resultados e desdobramentos do projeto proposto - A análise deverá avaliar e valorar a viabilidade técnica do projeto sob o ponto de vista dos gastos previstos na planilha orçamentária, sua execução e a adequação ao objeto, metas e objetivos previstos. Também deverá ser considerada para fins de avaliação a coerência e conformidade dos valores e quantidades dos itens relacionados na planilha orçamentária do projeto.	10
E	Coerência do Plano de Divulgação ao cronograma, Objetivos e Justificativas do projeto proposto - A análise deverá avaliar e valorar a viabilidade técnica e comunicacional com o público alvo do projeto, mediante as estratégias, mídias e materiais apresentados, bem como a capacidade de executá-los.	10



Prefeitura
da Estância Turística
de Tupã

SECRETARIA
DE CULTURA

cultura@tupa.sp.gov.br
(14) 34915013
www.tupa.sp.gov.br

Avenida Tamoios, 1650-Centro, Tupã/SP
CNPJ: 44.573.087/0001-61
facebook.com/PrefeituraTupa instagram.com/prefeituratupa



Prefeitura
da Estância Turística
de Tupã

SECRETARIA
DE CULTURA

F	Compatibilidade da ficha técnica com as atividades desenvolvidas - A análise deverá considerar a carreira dos profissionais que compõem o corpo técnico e artístico, verificando a coerência ou não em relação às atribuições que serão executadas por eles no projeto (para esta avaliação serão considerados os currículos dos membros da ficha técnica).	10
G	Trajetória artística e cultural do proponente - Será considerado para fins de análise a carreira do proponente, com base no currículo e comprovações enviadas juntamente com a proposta	10
H	Contrapartida - Será avaliado o interesse público da execução da contrapartida proposta pelo agente cultural	10
PONTUAÇÃO TOTAL:		80

Além da pontuação acima, o proponente pode receber bônus de pontuação, ou seja, uma pontuação extra, conforme critérios abaixo especificados que vem de encontro com os termos dispostos no art. 16º do Decreto n. 11.525/2023:

PONTUAÇÃO BÔNUS PARA PROPONENTES PESSOAS FÍSICAS		
Identificação do Ponto Extra	Descrição do Ponto Extra	Pontuação Máxima
I	Proponentes do gênero feminino	5
J	Proponentes negros e indígenas	5
K	Proponentes com deficiência	5
L	Proponente LGBTQIA+	5



Prefeitura
da Estância Turística
de Tupã

SECRETARIA
DE CULTURA

cultura@tupa.sp.gov.br
(14) 34915013
www.tupa.sp.gov.br

Avenida Tamoios, 1650-Centro, Tupã/SP
CNPJ: 44.573.087/0001-61
facebook.com/PrefeituraTupa instagram.com/prefeituratupa



Prefeitura
da Estância Turística
de Tupã

SECRETARIA
DE CULTURA

PONTUAÇÃO EXTRA TOTAL	20 PONTOS
------------------------------	------------------

PONTUAÇÃO EXTRA PARA PROPONENTES PESSOAS JURÍDICAS E COLETIVOS OU GRUPOS CULTURAIS SEM CNPJ - PONTOS DE CULTURA CERTIFICADOS		
Identificação do Ponto Extra	Descrição do Ponto Extra	Pontuação Máxima
M	Pessoas jurídicas ou coletivos/grupos compostos majoritariamente por pessoas negras ou indígenas	5
N	Pessoas jurídicas compostas majoritariamente por mulheres	5
O	Pessoas jurídicas sediadas em regiões de maior vulnerabilidade social ou coletivos/grupos pertencentes a regiões de maior vulnerabilidade social	5
P	Pessoas jurídicas ou coletivos/grupos com notória atuação em temáticas relacionadas a: pessoas negras, indígenas, pessoas com deficiência, mulheres, LGBTQIAP+, idosos, crianças, e demais grupos em situação de vulnerabilidade econômica e/ou social	5
Q	Pontos de Cultura são grupos, coletivos e entidades de natureza ou finalidade cultural que desenvolvem e articulam atividades culturais em suas comunidades, reconhecidos, certificados ou fomentados pelo Ministério da Cidadania por meio dos instrumentos da Política Nacional de Cultura Viva.	5
PONTUAÇÃO EXTRA TOTAL		25 PONTOS

- A pontuação final de cada candidatura será composta pela média resultante da somatória entre a pontuação final atribuída por cada parecerista
- Os critérios gerais são eliminatórios, de modo que, o agente cultural que receber pontuação 0 em algum dos critérios será desclassificado do Edital.
- Os bônus de pontuação são cumulativos e não constituem critérios obrigatórios, de modo que a pontuação 0 em algum dos pontos bônus não desclassifica o proponente.



Prefeitura
da Estância Turística
de Tupã

SECRETARIA
DE CULTURA

cultura@tupa.sp.gov.br
(14) 34915013
www.tupa.sp.gov.br

Avenida Tamoios, 1650-Centro, Tupã/SP
CNPJ: 44.573.087/0001-61
facebook.com/PrefeituraTupa instagram.com/prefeituratupa



Prefeitura
da Estância Turística
de Tupã

SECRETARIA
DE CULTURA

- Em caso de empate, serão utilizados para fins de classificação dos projetos a maior nota nos critérios de acordo com a ordem abaixo definida: A, B, C, D, E, F, G, H, respectivamente.
- Caso nenhum dos critérios acima elencados seja capaz de promover o desempate serão adotados critérios de desempate na ordem a seguir: Sorteio.
- Serão considerados aptos os projetos que receberem nota final igual ou superior a 50 pontos.
- Serão desclassificados os projetos que: I - receberam nota 0 em qualquer dos critérios obrigatórios; II - apresentem quaisquer formas de preconceito de origem, raça, etnia, gênero, cor, idade ou outras formas de discriminação serão desclassificadas, com fundamento no disposto no inciso IV do caput do art. 3º da Constituição, garantidos o contraditório e a ampla defesa. • A falsidade de informações acarretará desclassificação, podendo ensejar, ainda, a aplicação de sanções administrativas ou criminais.

ANEXO III

ATENÇÃO! ESTE É SÓ UM ANEXO PARA CONHECIMENTO. NÃO PRECISA INSERIR ESTE DOCUMENTO NO ATO DA INSCRIÇÃO.

TERMO DE EXECUÇÃO CULTURAL

1. PARTES

1.1 O [NOME DO ENTE FEDERATIVO], neste ato representado por [AUTORIDADE QUE ASSINARÁ PELO ENTE FEDERATIVO], Senhor(a) [INDICAR NOME DA AUTORIDADE QUE ASSINARÁ PELO ENTE FEDERATIVO], e o(a) AGENTE CULTURAL, [INDICAR NOME DO(A) AGENTE CULTURAL CONTEMPLADO], portador(a) do RG nº [INDICAR Nº DO RG], expedida em [INDICAR ÓRGÃO EXPEDIDOR], CPF nº [INDICAR Nº DO CPF], residente e domiciliado(a) à [INDICAR ENDEREÇO], CEP: [INDICAR CEP], telefones: [INDICAR TELEFONES], resolvem firmar o presente Termo de Execução Cultural, de acordo com as seguintes condições:

2. PROCEDIMENTO

2.1 Este Termo de Execução Cultural é instrumento da modalidade de fomento à execução de ações culturais de que trata o inciso I do art. 8 do Decreto 11.453/2023, celebrado com agente cultural selecionado nos termos da LEI 14.399 de 8 de julho de 2022.

3. OBJETO

3.1. Este Termo de Execução Cultural tem por objeto a concessão de apoio financeiro ao projeto cultural [INDICAR NOME DO PROJETO], contemplado no conforme processo administrativo nº [INDICAR NÚMERO DO PROCESSO].

4. RECURSOS FINANCEIROS



Prefeitura
da Estância Turística
de Tupã

SECRETARIA
DE CULTURA

cultura@tupa.sp.gov.br
(14) 34915013
www.tupa.sp.gov.br

Avenida Tamoios, 1650-Centro, Tupã/SP
CNPJ: 44.573.087/0001-61
facebook.com/PrefeituraTupa instagram.com/prefeituratupa



4.1. Os recursos financeiros para a execução do presente termo totalizam o montante de R\$ [INDICAR VALOR EM NÚMERO ARÁBICOS] ([INDICAR VALOR POR EXTENSO] reais).

4.2. Serão transferidos à conta do(a) AGENTE CULTURAL, especialmente aberta no [NOME DO BANCO], Agência [INDICAR AGÊNCIA], Conta Corrente nº [INDICAR CONTA], para recebimento e movimentação.

5. APLICAÇÃO DOS RECURSOS

5.1 Os rendimentos de ativos financeiros poderão ser aplicados para o alcance do objeto, sem a necessidade de autorização prévia.

6. OBRIGAÇÕES

6.1 São obrigações do(da) [NOME DO ÓRGÃO RESPONSÁVEL PELO EDITAL]:

I) transferir os recursos ao(a) AGENTE CULTURAL;

II) orientar o(a) AGENTE CULTURAL sobre o procedimento para a prestação de informações dos recursos concedidos;

III) analisar e emitir parecer sobre os relatórios e sobre a prestação de informações apresentados pelo(a) AGENTE CULTURAL;

IV) zelar pelo fiel cumprimento deste termo de execução cultural;

V) adotar medidas saneadoras e corretivas quando houver inadimplemento;

VI) monitorar o cumprimento pelo(a) AGENTE CULTURAL das obrigações previstas na CLÁUSULA 6.2.

6.2 São obrigações do(a) AGENTE CULTURAL:

I) executar a ação cultural aprovada;

II) aplicar os recursos concedidos pela LEI 14.399 de 8 de julho de 2022 na realização da ação cultural;

III) manter, obrigatória e exclusivamente, os recursos financeiros depositados na conta especialmente aberta para o Termo de Execução Cultural;

IV) facilitar o monitoramento, o controle e supervisão do termo de execução cultural bem como o acesso ao local de realização da ação cultural;

V) prestar informações à [NOME DO ÓRGÃO RESPONSÁVEL PELO EDITAL] por meio de Relatório de Execução do Objeto [SE A PRESTAÇÃO DE INFORMAÇÕES IN LOCO, ALTERAR ESSE ITEM], apresentado no prazo máximo de [INDICAR PRAZO MÁXIMO] contados do término da vigência do termo de execução cultural;

VI) atender a qualquer solicitação regular feita pelo [NOME DO ÓRGÃO] a contar do recebimento da notificação;

VII) divulgar nos meios de comunicação, a informação de que a ação cultural aprovada é apoiada com recursos da LEI 14.399 de 8 de julho de 2022, incluindo as marcas do Governo federal, de acordo com as orientações técnicas do manual de aplicação de marcas divulgado pelo Ministério da Cultura;

VIII) não realizar despesa em data anterior ou posterior à vigência deste termo de execução cultural;



Prefeitura
da Estância Turística
de Tupã

SECRETARIA
DE CULTURA

IX) guardar a documentação referente à prestação de informações pelo prazo de 5 anos, contados do fim da vigência deste Termo de Execução Cultural;

X) não utilizar os recursos para finalidade diversa da estabelecida no projeto cultural;

XI) executar a contrapartida conforme pactuado.

7. PRESTAÇÃO DE INFORMAÇÕES

7.1 O agente cultural prestará contas à administração pública por meio da categoria de prestação de informações em relatório de execução do objeto.

7.2 A prestação de informações em relatório de execução do objeto comprovará que foram alcançados os resultados da ação cultural, por meio dos seguintes procedimentos:

I - apresentação de relatório de execução do objeto pelo beneficiário no prazo estabelecido pelo ente federativo no regulamento ou no instrumento de seleção; e

II - análise do relatório de execução do objeto por agente público designado.

7.2.1 O relatório de prestação de informações sobre o cumprimento do objeto deverá:

I - comprovar que foram alcançados os resultados da ação cultural;

II - conter a descrição das ações desenvolvidas para o cumprimento do objeto;

III - ter anexados documentos de comprovação do cumprimento do objeto, tais como: Declarações de realização dos eventos, com registro fotográfico ou audiovisual, clipping de matérias jornalísticas, releases, folders, catálogos, panfletos, filipetas, bem como outros documentos pertinentes à execução do projeto.

7.2.2 O agente público competente elaborará parecer técnico de análise do relatório de execução do objeto e poderá adotar os seguintes procedimentos, de acordo com o caso concreto:

I - encaminhar o processo à autoridade responsável pelo julgamento da prestação de informações, caso conclua que houve o cumprimento integral do objeto; ou

II - recomendar que seja solicitada a apresentação, pelo agente cultural, de relatório de execução financeira, caso considere que não foi possível aferir o cumprimento integral do objeto no relatório de execução do objeto ou que as justificativas apresentadas sobre o cumprimento parcial do objeto foram insuficientes.

7.2.3 Após o recebimento do processo pelo agente público de que trata o item 7.2.2, autoridade responsável pelo julgamento da prestação de informações poderá:

I - determinar o arquivamento, caso considere que houve o cumprimento integral do objeto ou o cumprimento parcial justificado;

II - solicitar a apresentação, pelo agente cultural, de relatório de execução financeira, caso considere que não foi possível aferir o cumprimento integral do objeto no relatório de execução do objeto ou que as justificativas apresentadas sobre o cumprimento parcial do objeto foram insuficientes; ou

III - aplicar sanções ou decidir pela rejeição da prestação de informações, caso verifique que não houve o cumprimento integral do objeto ou o cumprimento parcial justificado, ou caso identifique irregularidades no relatório de execução financeira.



Prefeitura
da Estância Turística
de Tupã

SECRETARIA
DE CULTURA

cultura@tupa.sp.gov.br
(14) 34915013
www.tupa.sp.gov.br

Avenida Tamoios, 1650-Centro, Tupã/SP
CNPJ: 44.573.087/0001-61
facebook.com/PrefeituraTupa instagram.com/prefeituratupa



7.3 O relatório de execução financeira será exigido, independente da modalidade inicial de prestação de informações (in loco ou em relatório de execução do objeto), somente nas seguintes hipóteses:

I - quando não estiver comprovado o cumprimento do objeto, observados os procedimentos previstos no item 7.2; ou

II - quando for recebida, pela administração pública, denúncia de irregularidade na execução da ação cultural, mediante juízo de admissibilidade que avaliará os elementos fáticos apresentados.

7.3.1 O prazo para apresentação do relatório de execução financeira será de, no mínimo, trinta dias, contado do recebimento da notificação.

7.4 O julgamento da prestação de informações realizado pela autoridade do ente federativo que celebrou o termo de execução cultural avaliará o parecer técnico de análise de prestação de informações e poderá concluir pela:

I - aprovação da prestação de informações, com ou sem ressalvas; ou

II - reprovação da prestação de informações, parcial ou total.

7.5 Na hipótese de o julgamento da prestação de informações apontar a necessidade de devolução de recursos, o agente cultural será notificado para que exerça a opção por:

I - devolução parcial ou integral dos recursos ao erário;

II - apresentação de plano de ações compensatórias; ou

III - devolução parcial dos recursos ao erário juntamente com a apresentação de plano de ações compensatórias.

7.5.1 A ocorrência de caso fortuito ou força maior impeditiva da execução do instrumento afasta a reprovação da prestação de informações, desde que comprovada.

7.5.2 Nos casos em que estiver caracterizada má-fé do agente cultural, será imediatamente exigida a devolução de recursos ao erário, vedada a aceitação de plano de ações compensatórias.

7.5.3 Nos casos em que houver exigência de devolução de recursos ao erário, o agente cultural poderá solicitar o parcelamento do débito, na forma e nas condições previstas na legislação.

7.5.4 O prazo de execução do plano de ações compensatórias será o menor possível, conforme o caso concreto, limitado à metade do prazo originalmente previsto de vigência do instrumento.

8. ALTERAÇÃO DO TERMO DE EXECUÇÃO CULTURAL

8.1 A alteração do termo de execução cultural será formalizada por meio de termo aditivo.

8.2 A formalização de termo aditivo não será necessária nas seguintes hipóteses:

I - prorrogação de vigência realizada de ofício pela administração pública quando der causa a atraso na liberação de recursos; e

II - alteração do projeto sem modificação do valor global do instrumento e sem modificação substancial do objeto.



8.3 Na hipótese de prorrogação de vigência, o saldo de recursos será automaticamente mantido na conta, a fim de viabilizar a continuidade da execução do objeto.

8.4 As alterações do projeto cujo escopo seja de, no máximo, 20% poderão ser realizadas pelo agente cultural e comunicadas à administração pública em seguida, sem a necessidade de autorização prévia.

8.5 A aplicação de rendimentos de ativos financeiros em benefício do objeto do termo de execução cultural poderá ser realizada pelo agente cultural sem a necessidade de autorização prévia da administração pública.

8.6 Nas hipóteses de alterações em que não seja necessário termo aditivo, poderá ser realizado apostilamento.

9. TITULARIDADE DE BENS

9.1 Os bens permanentes adquiridos, produzidos ou transformados em decorrência da execução da ação cultural fomentada serão de titularidade do agente cultural desde a data da sua aquisição desde que:

I - Quando a finalidade do fomento for viabilizar a constituição de acervo, fortalecer a transmissão de saberes e práticas culturais, fornecer mobiliário, viabilizar aquisição de equipamentos, viabilizar modernização, reforma ou construção de espaços culturais, prover recursos tecnológicos para agentes culturais, prover recursos para garantir acessibilidade, ou objetivo similar; ou

II - Quando a análise técnica da administração pública indicar que a aquisição de bens com titularidade do agente cultural é a melhor forma de promover o fomento cultural no caso concreto.

9.2 Caso a administração pública constate que a aquisição de bens permanentes por parte dos agentes culturais não contempla o inciso I do ponto 9.1, os bens permanentes adquiridos, produzidos ou transformados pelo agente cultural deverão ser objeto de doação para entidades culturais sem fins lucrativos sediadas no município de Tupã - SP, há pelo menos 05 (cinco) anos.

9.3 Nos casos de rejeição da prestação de contas em razão da aquisição ou do uso do bem, o valor pago pela aquisição será computado no cálculo de valores a devolver, com atualização monetária.

10. EXTINÇÃO DO TERMO DE EXECUÇÃO CULTURAL

10.1 O presente Termo de Execução Cultural poderá ser:

I - extinto por decurso de prazo;

II - extinto, de comum acordo antes do prazo avençado, mediante Termo de Distrato;

III - denunciado, por decisão unilateral de qualquer dos partícipes, independentemente de autorização judicial, mediante prévia notificação por escrito ao outro partícipe; ou

IV - rescindido, por decisão unilateral de qualquer dos partícipes, independentemente de autorização judicial, mediante prévia notificação por escrito ao outro partícipe, nas seguintes hipóteses:

a) descumprimento injustificado de cláusula deste instrumento;



Prefeitura
da Estância Turística
de Tupã

SECRETARIA
DE CULTURA

- b) irregularidade ou inexecução injustificada, ainda que parcial, do objeto, resultados ou metas pactuadas ;
- c) violação da legislação aplicável;
- d) cometimento de falhas reiteradas na execução;
- e) má administração de recursos públicos;
- f) constatação de falsidade ou fraude nas informações ou documentos apresentados;
- g) não atendimento às recomendações ou determinações decorrentes da fiscalização;
- h) outras hipóteses expressamente previstas na legislação aplicável.

10.2 A denúncia só será eficaz 60 (sessenta) dias após a data de recebimento da notificação, ficando os partícipes responsáveis somente pelas obrigações e vantagens do tempo em que participaram voluntariamente da avença.

10.3 Os casos de rescisão unilateral serão formalmente motivados nos autos do processo administrativo, assegurado o contraditório e a ampla defesa. O prazo de defesa será de 10 (dez) dias da abertura de vista do processo.

10.4 Na hipótese de irregularidade na execução do objeto que enseje dano ao erário, deverá ser instaurada Tomada de Contas Especial caso os valores relacionados à irregularidade não sejam devolvidos no prazo estabelecido pela Administração Pública.

10.5 Outras situações relativas à extinção deste Termo não previstas na legislação aplicável ou neste instrumento poderão ser negociados entre as partes ou, se for o caso, no Termo de Distrato.

11. SANÇÕES

11.1 . Nos casos em que for verificado que a ação cultural ocorreu, mas houve inadequação na execução do objeto ou na execução financeira sem má-fé, a autoridade pode concluir pela aprovação da prestação de informações com ressalvas e aplicar sanção de advertência ou multa.

11.2 A decisão sobre a sanção deve ser precedida de abertura de prazo para apresentação de defesa pelo AGENTE CULTURAL.

11.3 A ocorrência de caso fortuito ou força maior impeditiva da execução do instrumento afasta a aplicação de sanção, desde que regularmente comprovada.

12. MONITORAMENTO E CONTROLE DE RESULTADOS

12.1 O Município de Tupã, sob representação da Secretaria Municipal da Cultura realizará o monitoramento e controle dos resultados mediante acompanhamento de Comissão específica e recolhimento de relatórios por etapas de conclusão.

13. VIGÊNCIA

13.1 A vigência deste instrumento terá início na data de assinatura das partes, com duração de 12 (doze) meses sem previsão para prorrogação.

14. PUBLICAÇÃO

14.1 O Extrato do Termo de Execução Cultural será publicado no Órgão Oficial do Município de Tupã - SP.



Prefeitura
da Estância Turística
de Tupã

SECRETARIA
DE CULTURA

cultura@tupa.sp.gov.br
(14) 34915013
www.tupas.gov.br

Avenida Tamoios, 1650-Centro, Tupã/SP
CNPJ: 44.573.087/0001-61
facebook.com/PrefeituraTupa instagram.com/prefeituratupa



15. FORO

15.1 Fica eleito o Foro do Município de Tupã - SP para dirimir quaisquer dúvidas relativas ao presente Termo de Execução Cultural.

Tupã, ____ de _____ de _____.

Pelo órgão: (NOME DO REPRESENTANTE)

Pelo Agente Cultural: (NOME DO AGENTE CULTURAL)

ANEXO IV

RELATÓRIO DE EXECUÇÃO DO OBJETO

1. DADOS DO PROJETO

Nome do projeto:

Nome do agente cultural proponente:

Nº do Termo de Execução Cultural

Vigência do projeto:

Valor repassado para o projeto:

Data de entrega desse relatório:

2. RESULTADOS DO PROJETO

2.1. Resumo:

Descreva de forma resumida como foi a execução do projeto, destacando principais resultados e benefícios gerados e outras informações pertinentes.

2.2. As ações planejadas para o projeto foram realizadas?

- () Sim, todas as ações foram feitas conforme o planejado.
- () Sim, todas as ações foram feitas, mas com adaptações e/ou alterações.
- () Uma parte das ações planejadas não foi feita.
- () As ações não foram feitas conforme o planejado.



2.3. Ações desenvolvidas

Descreva as ações desenvolvidas, com informações detalhando ações, datas, locais, horários, etc. Fale também sobre as eventuais alterações nas atividades previstas no projeto, bem como os possíveis impactos nas metas acordadas.

2.4. Cumprimento dos objetivos do Projeto

Metas integralmente cumpridas:

- OBJETIVO 1 [Descreva o objetivo, conforme consta no projeto apresentado]
- OBSERVAÇÃO DO OBJETIVO 1: [informe como o objetivo foi cumprido]

Objetivos parcialmente cumpridos (SE HOVER):

- OBJETIVO 2 [Descreva o objetivo, conforme consta no projeto apresentado]
- OBSERVAÇÃO DO OBJETIVO 2: [Informe qual parte do objetivo foi cumprido]
- Justificativa para o não cumprimento integral: [Explique porque parte do objetivo não foi cumprido]

Objetivos não cumpridos (se houver)

- OBJETIVO 3 [Descreva o objetivo, conforme consta no projeto apresentado]
- Justificativa para o não cumprimento: [Explique porque o objetivo não foi cumprido]

3. PRODUTOS GERADOS

3.1. A execução do projeto gerou algum produto?

Exemplos: vídeos, produção musical, produção gráfica etc.

- () Sim
() Não

3.1.1. Quais produtos culturais foram gerados?

Você pode marcar mais de uma opção. Informe também as quantidades.

- () Publicação
() Livro
() Catálogo
() Live (transmissão on-line)
() Vídeo
() Documentário



- () Filme
- () Relatório de pesquisa
- () Produção musical
- () Jogo
- () Artesanato
- () Obras
- () Espetáculo
- () Show musical
- () Site
- () Música
- () Outros: _____

3.1.2. Como os produtos desenvolvidos ficaram disponíveis para o público após o fim do projeto?

Exemplos: publicações impressas, vídeos no YouTube?

3.2. Quais foram os resultados gerados pelo projeto?

Detalhe os resultados gerados por cada atividade prevista no Projeto.

3.2.1 Pensando nos resultados finais gerados pelo projeto, você considera que ele ...

(Você pode marcar mais de uma opção).

- () Desenvolveu processos de criação, de investigação ou de pesquisa.
- () Desenvolveu estudos, pesquisas e análises sobre o contexto de atuação.
- () Colaborou para manter as atividades culturais do coletivo.
- () Fortaleceu a identidade cultural do coletivo.
- () Promoveu as práticas culturais do coletivo no espaço em que foi desenvolvido.
- () Promoveu a formação em linguagens, técnicas e práticas artísticas e culturais.
- () Ofereceu programações artísticas e culturais para a comunidade do entorno.
- () Atuou na preservação, na proteção e na salvaguarda de bens e manifestações culturais.



Prefeitura
da Estância Turística
de Tupã

SECRETARIA
DE CULTURA

4. PÚBLICO ALCANÇADO

Informe a quantidade de pessoas beneficiadas pelo projeto, demonstre os mecanismos utilizados para mensuração, a exemplo de listas de presenças. Em caso de baixa frequência ou oscilação relevante informe as justificativas.

5. EQUIPE DO PROJETO

5.1 Quantas pessoas fizeram parte da equipe do projeto?

Digite um número exato (exemplo: 23).

5.2 Houve mudanças na equipe ao longo da execução do projeto?

() Sim () Não

Informe se entraram ou saíram pessoas na equipe durante a execução do projeto.

5.3 Informe os profissionais que participaram da execução do projeto:

Nome do profissional/empresa	Função no projeto	CPF/CNPJ	Pessoa negra?	Pessoa indígena?	Pessoa com deficiência?	[INSERIR MAIS COLUNAS, SE NECESSÁRIO]
Ex.: João Silva	Cineasta	123456789101	Sim/Não	Sim/Não	Sim/Não	

6. LOCAIS DE REALIZAÇÃO

6.1 De que modo o público acessou a ação ou o produto cultural do projeto?

- () 1. Presencial.
() 2. Virtual.
() 3. Híbrido (presencial e virtual).

Caso você tenha marcado os itens 2 ou 3 (virtual e híbrido):

6.2 Quais plataformas virtuais foram usadas?

Você pode marcar mais de uma opção.

- () Youtube
() Instagram / IGTV



Prefeitura
da Estância Turística
de Tupã
SECRETARIA
DE CULTURA

cultura@tupa.sp.gov.br
(14) 34915013
www.tupas.gov.br

Avenida Tamoios, 1650-Centro, Tupã/SP
CNPJ: 44.573.087/0001-61
facebook.com/PrefeituraTupa instagram.com/prefeituratupa



- () Facebook
- () TikTok
- () Google Meet, Zoom etc.
- () Outros: _____

6.3 Informe aqui os links dessas plataformas:

Caso você tenha marcado os itens 1 e 3 (Presencial e Híbrido):

6.4 De que forma aconteceram as ações e atividades presenciais do projeto?

- () 1. Fixas, sempre no mesmo local.
- () 2. Itinerantes, em diferentes locais.
- () 3. Principalmente em um local base, mas com ações também em outros locais.

No item 6.4 caso você tenha marcado o item 1 (Fixas):

6.5 Em que município o projeto aconteceu?

6.7 Em que área do município o projeto foi realizado?

Você pode marcar mais de uma opção.

- () Zona urbana central.
- () Zona urbana periférica.
- () Zona rural.
- () Área de vulnerabilidade social.
- () Unidades habitacionais.
- () Territórios indígenas (demarcados ou em processo de demarcação).
- () Comunidades quilombolas (terra titulada, em processo de titulação, com registro na Fundação Palmares).
- () Áreas atingidas por barragem.
- () Território de povos e comunidades tradicionais (ribeirinhos, louceiros, cipozeiro, pequizeiros, vazanteiros, povos do mar etc.).



() Outros: _____

6.8 Onde o projeto foi realizado?

Você pode marcar mais de uma opção.

- () Equipamento cultural público municipal.
- () Equipamento cultural público estadual.
- () Espaço cultural independente.
- () Escola.
- () Praça.
- () Rua.
- () Parque.
- () Outros

No item 6.4 caso você tenha marcado o item 2 (itinerante):

6.9 Em quais municípios o projeto aconteceu?

6.10 Em quais áreas o projeto foi realizado?

Você pode marcar mais de uma opção.

- () Zona urbana central.
- () Zona urbana periférica.
- () Zona rural.
- () Área de vulnerabilidade social.
- () Unidades habitacionais.
- () Territórios indígenas (demarcados ou em processo de demarcação).
- () Comunidades quilombolas (terra titulada, em processo de titulação, com registro na Fundação Palmares).
- () Áreas atingidas por barragem.
- () Território de povos e comunidades tradicionais (ribeirinhos, louceiros, cipozeiro, pequizeiros, vazanteiros, povos do mar etc.).



Prefeitura
da Estância Turística
de Tupã

SECRETARIA
DE CULTURA

() Outros: _____

6.11 Onde o projeto foi realizado?

Você pode marcar mais de uma opção.

- () Equipamento cultural público municipal.
() Equipamento cultural público estadual.
() Espaço cultural independente.
() Escola.
() Praça.
() Rua.
() Parque.
() Outros _____

No item 6.4 caso você tenha marcado o item 3 (Base):

6.12 Em quais municípios o projeto aconteceu?

6.13 Em quais áreas o projeto foi realizado?

Você pode marcar mais de uma opção.

- () Zona urbana central.
() Zona urbana periférica.
() Zona rural.
() Área de vulnerabilidade social.
() Unidades habitacionais.
() Territórios indígenas (demarcados ou em processo de demarcação).
() Comunidades quilombolas (terra titulada, em processo de titulação, com registro na Fundação Palmares).
() Áreas atingidas por barragem.
() Território de povos e comunidades tradicionais (ribeirinhos, louceiros, cipozeiro, pequizeiros, vazanteiros, povos do mar etc.).



Prefeitura
da Estância Turística
de Tupã

SECRETARIA
DE CULTURA

cultura@tupa.sp.gov.br
(14) 34915013
www.tupa.sp.gov.br

Avenida Tamoios, 1650-Centro, Tupã/SP
CNPJ: 44.573.087/0001-61
facebook.com/PrefeituraTupa instagram.com/prefeituratupa



() Outros: _____

6.14 Onde o projeto foi realizado?

Você pode marcar mais de uma opção.

() Equipamento cultural público municipal.

() Equipamento cultural público estadual.

() Espaço cultural independente.

() Escola.

() Praça.

() Rua.

() Parque.

() Outros _____

7. DIVULGAÇÃO DO PROJETO

Informe como o projeto foi divulgado. Ex.: Divulgado no instagram

8. CONTRAPARTIDA

Descreva como a contrapartida foi executada, quando foi executada e onde foi executada.

9. TÓPICOS ADICIONAIS

Inclua aqui informações relevantes que não foram abordadas nos tópicos anteriores, se houver.

10. ANEXOS

Junte documentos que comprovem que você executou o projeto, tais como listas de presença, relatório fotográfico, vídeos, depoimentos, entre outros.

Nome:



Assinatura do Agente Cultural Proponente

Este documento é cópia do original, assinado digitalmente por WILSON KOJI MIURA (CPF ***744188**) em 24/04/2025 às 17:01:27 (GMT -03:00).



cultura@tupa.sp.gov.br
(14) 34915013
www.tupa.sp.gov.br

Avenida Tamoios, 1650-Centro, Tupã/SP
CNPJ: 44.573.087/0001-61
facebook.com/PrefeituraTupa instagram.com /prefeituratupa

Para conferir o original, acesse: <https://www.dioe.com.br/verificador/fa5c-aad1-1058-a6c3-de>



ANEXO V

DECLARAÇÃO DE REPRESENTAÇÃO DE GRUPO OU COLETIVO

GRUPO ARTÍSTICO:

NOME DO REPRESENTANTE INTEGRANTE DO GRUPO OU COLETIVO ARTÍSTICO:

OBS.: Essa declaração deve ser preenchida somente por proponentes que sejam um grupo ou coletivo sem personalidade jurídica, ou seja, sem CNPJ.

DADOS PESSOAIS DO REPRESENTANTE: [IDENTIDADE, CPF, E-MAIL E TELEFONE]

Os declarantes abaixo-assinados, integrantes do grupo artístico [NOME DO GRUPO OU COLETIVO], elegem a pessoa indicada no campo "REPRESENTANTE" como único e representante neste edital, outorgando-lhe poderes para fazer cumprir todos os procedimentos exigidos nas etapas do edital, inclusive assinatura de recibo, troca de comunicações, podendo assumir compromissos, obrigações, transigir, receber pagamentos e dar quitação, renunciar direitos e qualquer outro ato relacionado ao referido edital. Os declarantes informam que não incorrem em quaisquer das vedações do item de participação previstas no edital.

Table with 3 columns: NOME DO INTEGRANTE, DADOS PESSOAIS, ASSINATURAS. The table is currently empty.

Tupã, ____ de _____ de 2025





Prefeitura
da Estância Turística
de Tupã

SECRETARIA
DE CULTURA

ANEXO VI

DECLARAÇÃO ÉTNICO-RACIAL

(Para agentes culturais concorrentes às cotas étnico-raciais - negros ou indígenas)

Eu, _____, CPF
nº _____, RG nº _____, DECLARO para fins de
participação no Edital (Nome ou número do edital) que sou
_____(informar se é NEGRO (preto e/ou pardo) OU
INDÍGENA).

Por ser verdade, assino a presente declaração e estou ciente de que a apresentação de declaração falsa pode acarretar desclassificação do edital e aplicação de sanções criminais.

NOME :

ASSINATURA DO DECLARANTE



Prefeitura
da Estância Turística
de Tupã SECRETARIA
DE CULTURA

cultura@tupa.sp.gov.br
(14) 34915013
www.tupa.sp.gov.br

Avenida Tamoios, 1650-Centro, Tupã/SP
CNPJ: 44.573.087/0001-61
facebook.com/PrefeituraTupa instagram.com/prefeituratupa



Prefeitura
da Estância Turística
de Tupã

SECRETARIA
DE CULTURA

ANEXO VII**DECLARAÇÃO DE CO-RESIDÊNCIA**

NOME DO PROPONENTE/PARTICIPANTE DO PROJETO	
(Aqui vai o nome do proponente, ou seja, do interessado/a em inscrever o projeto)	
Declaro para os devidos fins, junto à Secretaria Municipal de Cultura de Tupã, que o (a) proponente acima identificado (a) é domiciliado (a) no endereço de minha moradia, no endereço citado abaixo, em anexo encaminhado comprovante de meu domicílio.	
Declaro ainda para todos os fins de direito perante as leis vigentes que a informação aqui prestada é de minha inteira responsabilidade, podendo, a qualquer momento, ser comprovada, inclusive em diligência dos órgãos municipais.	
INFORME ABAIXO O ENDEREÇO COMPLETO DA RESIDENCIA (NOME NA RUA/AVENIDA/TRAVESSA, COM N.º E, SE HOUVER, COMPLEMENTO)	
Aqui vai o endereço completo que o proponente reside	
NOME DA PESSOA DECLARANTE	
(Aqui vai o nome de quem é o titular das contas da residência/aluguel e etc)	
DATA	ASSINATURA DO DECLARANTE DA CO-RESIDÊNCIA
	Aqui vai a assinatura do titular das contas da residência/aluguel e etc

ATENÇÃO:

Essa declaração só terá validade se for apresentada com:

- 1) Todos os dados completos;
- 2) Conter junto a cópia do comprovante de endereço informado

ANEXO VIII

Prefeitura
da Estância Turística
de Tupã SECRETARIA
DE CULTURA

cultura@tupa.sp.gov.br
(14) 34915013
www.tupa.sp.gov.br

Avenida Tamoios, 1650-Centro, Tupã/SP
CNPJ: 44.573.087/0001-61
facebook.com/PrefeituraTupa instagram.com/prefeituratupa



Prefeitura
da Estância Turística
de Tupã

SECRETARIA
DE CULTURA

MODELO DE ETIQUETA PARA ENVELOPES DE INSCRIÇÕES

Número do envelope:	
Nome completo:	
Telefone para contato:	
Nome do Projeto	
Nº do Edital	
Categoria:	
Assinatura do proponente:	
Assinatura de quem recebeu:	
Data da entrega:	

Esta etiqueta deverá recortada e colada na frente dos envelopes I e II.



Prefeitura
da Estância Turística
de Tupã

SECRETARIA
DE CULTURA

cultura@tupa.sp.gov.br
(14) 34915013
www.tupa.sp.gov.br

Avenida Tamoios, 1650-Centro, Tupã/SP
CNPJ: 44.573.087/0001-61
facebook.com/PrefeituraTupa instagram.com /prefeituratupa

**ANEXO IX****DECLARAÇÃO DE NÃO IMPEDIMENTO****PROPONENTE:****ENDEREÇO:****CPF:****FONE/FAX: ()**

Declaro para os fins de direito, na qualidade de proponente do EDITAL DE CHAMAMENTO PÚBLICO N° ___/2025 instaurado pela Prefeitura do Município de Tupã que:

- a) Não fui declarado inidôneo para licitar ou contratar com o Poder Público, em qualquer de suas esferas;
- b) Cumpro plenamente os requisitos de habilitação exigidos no respectivo edital do Chamamento;

Tupã, ____ de _____ de 2025.

Assinatura e Identificação do Responsável pela inscrição

RG/CPF:

ANEXO X

cultura@tupa.sp.gov.br
(14) 34915013
www.tupa.sp.gov.br

Avenida Tamoios, 1650-Centro, Tupã/SP
CNPJ: 44.573.087/0001-61
facebook.com/PrefeituraTupa instagram.com/prefeituratupa



Prefeitura
da Estância Turística
de Tupã

SECRETARIA
DE CULTURA

(modelo exclusivo para Pessoa Jurídica)

DECLARAÇÃO DE ENDEREÇO / SEDE DA EMPRESA

PROPONENTE:

ENDEREÇO:

CNPJ/MF:

FONE/FAX: ()

Eu, _____, RG nº: _____, Orgão expedidor: _____, CPF nº: _____, representante da instituição: _____, inscrita sob o CNPJ: _____, DECLARO que sou residente e domiciliado no endereço: Rua: _____, nº _____ bairro: _____, na cidade de _____ - _____.

DECLARO ainda, que a supracitada instituição, a qual represento, está sediada no endereço: _____, nº _____, bairro: _____, na Estância Turística de Tupã - SP, para fins de inscrição no EDITAL DE CHAMAMENTO PÚBLICO Nº 01/2025 há pelo menos dois anos na Estância Turística de Tupã-SP. DECLARO, ainda, que estou ciente de que assumo todas as responsabilidades pela veracidade das informações aqui declaradas e de dos os documentos que acompanham este anexo, assumindo as responsabilidades perante a Lei, a Prefeitura da Estância Turística de Tupã e Secretaria de Cultura, e que em caso de atestada invalidade, estarei sujeito às penalidades e sanções previstas em lei e no presente edital.

Tupã, ____ de _____ de 2025.

Assinatura e Identificação do Responsável Legal e da Empresa RG/CPF:

ANEXO XI



Prefeitura
da Estância Turística
de Tupã
SECRETARIA
DE CULTURA

cultura@tupa.sp.gov.br
(14) 34915013
www.tupa.sp.gov.br

Avenida Tamoios, 1650-Centro, Tupã/SP
CNPJ: 44.573.087/0001-61
facebook.com/PrefeituraTupa instagram.com /prefeituratupa



(modelo exclusivo para Pessoa Física)

DECLARAÇÃO DE ENDEREÇO

PROPONENTE:

ENDEREÇO:

FONE: ()

Eu, _____, RG nº: _____, Órgão expedidor: _____, CPF nº: _____, DECLARO que sou residente e domiciliado no endereço: Rua: _____, nº _____, bairro: _____, na Estância Turística de Tupã - SP, para fins de inscrição no EDITAL DE CHAMAMENTO PÚBLICO Nº 01/2025, há pelo menos dois anos na Estância Turística de Tupã-SP. DECLARO, ainda, que estou ciente de que assumo todas as responsabilidades pela veracidade das informações aqui declaradas e de dos os documentos que acompanham este anexo, assumindo as responsabilidades perante a Lei, a Prefeitura da Estância Turística de Tupã e Secretaria de Cultura, e que em caso de atestada invalidade, estarei sujeito às penalidades e sanções previstas em lei e no presente edital.

Tupã, ____ de _____ de 2025.

Assinatura e Identificação do Responsável Legal e da Empresa RG/CPF:

ANEXO XII



Prefeitura
da Estância Turística
de Tupã

SECRETARIA
DE CULTURA

DECLARAÇÃO DE CIÊNCIA SOB OS CUSTOS COM ECAD E DEMAIS ENTIDADES DE FISCALIZAÇÃO DE DIREITOS AUTORAIS

(modelo exclusivo para Pessoas Físicas e/ou Grupo e Coletivos sem CNPJ)

Eu, _____, inscrito/a sob o CPF nº: _____ e RG nº: _____, proponente do Edital de Chamamento Público nº _____ /2025 com o projeto intitulado: _____, atesto ciência de que eventuais despesas com Ecad - Escritório Central de Arrecadação e Distribuição e demais entidades de fiscalização de direitos autorais serão previstas na planilha orçamentária do projeto que submeterei no certame. Deste modo, tais despesas não se tornarão ônus para a Secretaria Municipal da Cultura do Município de Tupã - SP.

Tupã, ____ de _____ de 2025.

NOME DO/A PROPONENTE:

ASSINATURA DO/A PROPONENTE

ANEXO XIII



Prefeitura
da Estância Turística
de Tupã

SECRETARIA
DE CULTURA

cultura@tupa.sp.gov.br
(14) 34915013
www.tupa.sp.gov.br

Avenida Tamoios, 1650-Centro, Tupã/SP
CNPJ: 44.573.087/0001-61
facebook.com/PrefeituraTupa instagram.com /prefeituratupa



DECLARAÇÃO DE CIÊNCIA SOB OS CUSTOS COM ECAD E DEMAIS ENTIDADES DE FISCALIZAÇÃO DE DIREITOS AUTORAIS

(modelo exclusivo para Pessoa Jurídica)

A empresa _____, inscrito/a sob o CNPJ nº: _____, proponente do Edital de Chamamento Público nº ____ /2025 com o projeto intitulado: _____, atesto ciência de que eventuais despesas com Ecad - Escritório Central de Arrecadação e Distribuição e demais entidades de fiscalização de direitos autorais serão previstas na planilha orçamentária do projeto que submeterei no certame. Deste modo, tais despesas não se tornarão ônus para a Secretaria Municipal da Cultura do Município de Tupã - SP.

Tupã, _____ de _____ de 2025.

NOME DO/A PROPONENTE:

ASSINATURA DO/A PROPONENTE



Prefeitura
da Estância Turística
de Tupã

SECRETARIA
DE CULTURA

ANEXO XIV

DECLARAÇÃO DE CONTA EM BANCO

Eu, _____, portador da Carteira de Identidade nº _____, expedida pela _____, inscrito no CPF nº _____, DECLARO, para os devidos fins e sob penas da Lei, que a conta bancária para parceria proposta é:

Banco: _____

Endereço: _____

Município: _____

Telefone: _____

Agência nº: _____

Conta nº: _____

Informar o tipo de conta (se é conta corrente ou poupança): _____

Conta

Pessoa física () / Pessoa Jurídica ()

de:

Tupã, _____ de _____ de 2025.

Assinatura do (a) proponente



Prefeitura
da Estância Turística
de Tupã

SECRETARIA
DE CULTURA

cultura@tupa.sp.gov.br
(14) 34915013
www.tupa.sp.gov.br

Avenida Tamoios, 1650-Centro, Tupã/SP
CNPJ: 44.573.087/0001-61
facebook.com/PrefeituraTupa instagram.com/prefeituratupa



Prefeitura
da Estância Turística
de Tupã

SECRETARIA
DE CULTURA

ANEXO XV

TERMO DE COMPROMISSO DE PARTICIPAÇÃO

IDENTIFICAÇÃO DO PROPONENTE:

IDENTIFICAÇÃO DA PROPOSTA:

Eu _____ RG nº _____,
CPF nº _____, residente a Rua _____, nº _____,
bairro: _____, CEP: _____, município de
_____, comprometo-me executar integralmente a proposta inscrita no edital
_____/2025 DE SELEÇÃO DE PROJETOS PARA FIRMAR TERMO DE EXECUÇÃO CULTURAL COM RECURSOS
DA LEI 14.399/2022 (POLÍTICA NACIONAL ALDIR BLANC) - _____,
caso venha a ser contemplado como proponente. Venho declarar, ainda, que estou ciente
de que o não cumprimento das exigências deste EDITAL implicará, cumulativamente, na
impossibilidade de firmar novos compromissos, contratar ou licitar com a SECRETARIA
MUNICIPAL DE CULTURA, pelo prazo máximo de 02 (dois) anos, além de ficar obrigado a
devolver a importância recebida, com correção monetária baseada na conversão do valor
(Valor de Referência do Tesouro Federal) e juros de 1% ao mês, assegurado o
contraditório e a ampla defesa previsto no art.5º, inciso LV, da Constituição Federal.

Tupã, ____ de _____ de 2025.

Assinatura do (a) proponente

ANEXO XVI



Prefeitura
da Estância Turística
de Tupã SECRETARIA
DE CULTURA

cultura@tupa.sp.gov.br
(14) 34915013
www.tupa.sp.gov.br

Avenida Tamoios, 1650-Centro, Tupã/SP
CNPJ: 44.573.087/0001-61
facebook.com/PrefeituraTupa instagram.com/prefeituratupa



Prefeitura
da Estância Turística
de Tupã

SECRETARIA
DE CULTURA

TERMO DE DECLARAÇÃO DE ATUAÇÃO CULTURAL

IDENTIFICAÇÃO DO PROPONENTE:

IDENTIFICAÇÃO DA PROPOSTA:

Eu, _____ RG nº _____, CPF nº _____, residente a Rua _____, nº _____, bairro: _____, CEP: _____, município de _____, comprometo-me executar integralmente a proposta inscrita no edital 01/2025, caso venha a ser contemplado como proponente. Venho declarar, ainda, que exerço ATUAÇÃO CULTURAL na Estância Turística de Tupã-SP, neste município há pelo menos 1 ano, conforme exigido na alínea "f" do item 8.2, inciso I, do aludido edital;

Estou ciente que, se houver qualquer divergência quanto a área de atuação da empresa e a proposta a ser apresentada, a proposta enviada será impedida de concorrer ao edital. (no caso de Pessoa Jurídica).

Tupã, ____ de _____ de 2025.

Assinatura do (a) proponente

ANEXO XVII



Prefeitura
da Estância Turística
de Tupã
SECRETARIA
DE CULTURA

cultura@tupa.sp.gov.br
(14) 34915013
www.tupa.sp.gov.br

Avenida Tamóios, 1650-Centro, Tupã/SP
CNPJ: 44.573.087/0001-61
facebook.com/PrefeituraTupa instagram.com/prefeituratupa



**DECLARAÇÃO DE CUMPRIMENTO DO INCISO XXXIII, DO ARTIGO 7º, DA
CONSTITUIÇÃO FEDERAL**

Eu, _____ RG nº _____,
CPF nº _____, residente a Rua _____,
nº _____, bairro: _____,
CEP: _____, município de _____, DECLARO, Declaro, para fins de
inscrição no edital acima referenciado, que não emprega menor de dezoito anos em
trabalho noturno, perigoso ou insalubre e não emprega menor de dezesseis anos exceto
na condição de aprendiz.

Tupã, _____ de _____ de 2025.

Assinatura do (a) proponente



PRÊMIO NACIONAL DE ARTES - 4º FESTIVAL DE MÚSICA RAIZ

1. REALIZAÇÃO

1.1 Com caráter competitivo, isento de taxa ou qualquer outra forma de pagamento de inscrição, será realizado, pela Prefeitura da Estância Turística de Tupã, por meio da Secretaria Municipal da Cultura o 4º FESTIVAL DE MÚSICA RAIZ.

1.2 O 4º FESTIVAL DE MÚSICA RAIZ será realizado de 05 a 07 de Junho de 2025.

2. INSCRIÇÕES E FUNCIONAMENTO

2.1 As inscrições deverão ser realizadas por EXCLUSIVAMENTE no site da Prefeitura de Tupã, pelo link:

https://docs.google.com/forms/d/1_hv3QGv1KL271bifs4TNPbQyRwVLvliJYoI-ean8McU/edit, de 30 de abril até às 23:59h do dia 25 de maio de 2025.

2.1.1 O EDITAL, com todas as regras para participação, também estão disponíveis no link acima. Maiores informações podem ser obtidas na Secretaria Municipal de Cultura e pelo telefone (14) 3491-5013.

2.2 Não serão aceitas inscrições enviadas fora do período e horário estabelecidos (item 2.1).

2.3 O ato de inscrição implica na aceitação das normas e condições estabelecidas no presente Edital.

2.4 Para efeito de inscrição é obrigatório preenchimento integral, contendo todos os dados solicitados na ficha de inscrição, obtida no link:



https://docs.google.com/forms/d/1_hv3QGV1KL271bifs4TNPbQyRWVLVliJYoI-ean8McU/edit, a saber:

2.4.1 Digitalizadas:

ANEXO 1 - Ficha de inscrição integralmente preenchida pelo responsável, no link, contendo as informações:

- CNPJ (apenas para pessoa jurídica);
- Nome, RG e CPF, Endereço, Telefone, e-mail;
- Currículo do participante;
- Links de vídeos em plataformas digitais - Youtube, Instagram, Facebook, etc;
- Os títulos das músicas que concorrerão aos prêmios;
- 03 Fotografias do artista em alta resolução, não menor que 300dpi, em formato JPEG, para divulgação.

2.4.2 - Não serão aceitas as inscrições que não atenderem todas as exigências do item 2.

2.5 - A Comissão Organizadora não se responsabilizará por qualquer problema do material enviado ou legibilidade das informações prestadas, o que poderá acarretar na desclassificação do participante.

3. PARTICIPANTES



cultura@tupa.sp.gov.br
(14) 34915013
www.tupa.sp.gov.br

Avenida Tamoios, 1650-Centro, Tupã/SP
CNPJ: 44.573.087/0001-61
facebook.com/PrefeituraTupa instagram.com/prefeituratupa



Prefeitura
da Estância Turística
de Tupã

SECRETARIA
DE CULTURA

3.1 Poderão se inscrever pessoas físicas ou jurídicas, cantores, músicos, em solo, dupla ou trio, e demais profissionais da área, residentes em todo o território nacional.

3.2 Deverão ser inscritas 04 músicas por participante.

3.2.1 A PRIMEIRA música será usada para aquecimento, e a SEGUNDA para participação na competição das Eliminatórias que serão realizadas nos dias 5 e 6 de junho.

3.2.2 A TERCEIRA música será usada para aquecimento e a QUARTA será usada para os classificados para a grande final no dia 7 de junho.

3.2.3 As músicas inscritas deverão ter um tempo de execução de no máximo 05 (cinco) minutos.

3.3 No caso de inscrições que contenham as mesmas músicas escolhidas para a mesma etapa, a Comissão Organizadora entrará em contato com o participante que realizou sua inscrição em data posterior, para a escolha uma nova música.

3.4 Os inscritos selecionados serão informados sobre o dia e horário de suas apresentações, a partir do dia **26 de maio** por telefone.

4. OBJETIVOS

0 - 4º **FESTIVAL DE MÚSICA RAIZ**, tem por objetivo promover, difundir e divulgar as manifestações artísticas da MÚSICA TRADICIONAL RAIZ, além de possibilitar o



Prefeitura
da Estância Turística
de Tupã
SECRETARIA
DE CULTURA

cultura@tupa.sp.gov.br
(14) 34915013
www.tupa.sp.gov.br

Avenida Tamoios, 1650-Centro, Tupã/SP
CNPJ: 44.573.087/0001-61
facebook.com/PrefeituraTupa instagram.com/prefeituratupa



Prefeitura
da Estância Turística
de Tupã

SECRETARIA
DE CULTURA

aparecimento de talentos que contribuirão para a cena local nas manifestações culturais em prol da cultura musical.

4.1 Divulgar a Música Raiz no município de Tupã e região;

4.2 Fomentar o intercâmbio cultural com outras cidades brasileiras;

4.3 Tornar conhecido o potencial artístico da Música Raiz;

4.4 Fomentar o turismo local, com o aumento de geração de divisas para o comércio.

5. SELEÇÃO

5.1 A Comissão Organizadora do 4º Festival de Música Raiz, fará seleção prévia, se houver necessidade.

5.2 O selecionado deverá fazer a confirmação pelo e-mail: cultura@tupa.sp.gov.br, comprometendo-se a apresentar no dia e horário programado, previamente agendado.

5.2 A Comissão Organizadora do 4º Festival de Música Raiz, não se responsabiliza por eventuais despesas dos participantes selecionados (hospedagem, alimentação, traslado), incluindo despesas com remessa.

6. TRABALHOS SELECIONADOS E AVALIAÇÃO

6.1 Os trabalhos inscritos serão previamente avaliados por meio do material enviado para as inscrições, sendo que, a Comissão de Seleção poderá selecionar até 80 participantes para a 1ª fase eliminatória;

6.2 A etapa da avaliação, com caráter eliminatório, consistirá na verificação do cumprimento de todas as exigências constantes neste Edital e terá como critério de avaliação Musicalidade e Fidelidade. Os trabalhos que não atenderem a todas as exigências estarão automaticamente desclassificados.



Prefeitura
da Estância Turística
de Tupã
SECRETARIA
DE CULTURA

cultura@tupa.sp.gov.br
(14) 34915013
www.tupas.gov.br

Avenida Tamoios, 1650-Centro, Tupã/SP
CNPJ: 44.573.087/0001-61
facebook.com/PrefeituraTupa instagram.com/prefeituratupa



Prefeitura
da Estância Turística
de Tupã

SECRETARIA
DE CULTURA

6.3 Não caberá nenhuma espécie de recurso ou solicitação de justificativa, por parte dos inscritos no caso de serem desclassificados nessa fase;

7. DAS PROIBIÇÕES

7.1 Fica, terminantemente proibida, a troca da música inscrita sob quaisquer hipóteses e/ou justificativas;

7.2 Fica, terminantemente proibido, o reinício de apresentação em caso de erro ou falha do candidato;

7.3 Fica, terminantemente proibido, o uso de Pen-drives, CD'S, programas de computador ou instrumentos automatizados que façam acompanhamento de qualquer espécie. Somente serão aceitos os instrumentos - **VIOLA, VIOLÃO E SANFONA** - dentro de seus usos normais e já afinados;

7.4 Ficam, terminantemente proibidas, apresentações com acompanhamento ou arranjo previamente gravado;

7.5 Fica, terminantemente proibido, dirigir-se ao público ou à mesa de jurados, quando já adentrado ao palco - apenas serão toleráveis ajustes dos microfones;

7.6 Fica, terminantemente proibida, a afinação dos instrumentos no palco.

8. DAS APRESENTAÇÕES

8.1. FASE ELIMINATÓRIA



Prefeitura
da Estância Turística
de Tupã

SECRETARIA
DE CULTURA

cultura@tupa.sp.gov.br
(14) 34915013
www.tupa.sp.gov.br

Avenida Tamoios, 1650-Centro, Tupã/SP
CNPJ: 44.573.087/0001-61
facebook.com/PrefeituraTupa instagram.com/prefeituratupa



8.1.1 As apresentações da **FASE ELIMINATÓRIA** serão realizadas nos dia **5** de junho, na Praça da Bandeira - Espaço Cultural "José Anselmo Filho", a partir das 19:30h, onde se apresentarão todos os classificados, em ordem a ser sorteada pela Comissão Organizadora. Dessa Eliminatória serão classificados apenas os 20 (vinte) melhores participantes;

8.2. FASE FINAL

8.2.1 As apresentações da **FASE FINAL** serão realizadas no dia **06 de junho**, na Praça da Bandeira - Espaço Cultural

"José Anselmo Filho", a partir das 20:00h, com os classificados na Eliminatória, em ordem a ser sorteada pela Comissão Organizadora

8.2.2 Da **FASE FINAL** serão classificados apenas 10 (dez) participantes para concorrerem na **FASE FINALÍSSIMA**.

8.3. FASE FINALÍSSIMA

8.3.1 As apresentações da **FASE FINALÍSSIMA** serão realizadas, no dia **07 de junho**, na Praça da Bandeira - Espaço Cultural "José Anselmo Filho", a partir das 20:00h com os 10 (dez) melhores participantes classificados na **FASE FINAL**, em ordem a ser sorteada pela Comissão Organizadora.

8.4 Os candidatos terão no máximo cinco 05 (cinco) minutos para iniciar a apresentação e mais 05 (cinco) minutos para se apresentarem.

9. JULGAMENTO E PREMIAÇÃO



9.1 O júri será composto por 07 (sete) jurados especialistas em canto, instrumentos e música raiz. Serão escolhidos exclusivamente pela Comissão Organizadora do Festival e entre eles será escolhido um para presidir o júri;

9.2 O presidente do júri terá poderes para decidir, em caso de empate, ou qualquer outro tipo de dúvida que venha a ocorrer durante as apresentações;

9.3 Os jurados pontuarão com notas de 05 a 10 os seguintes quesitos:

9.3.1 MUSICALIDADE: letra, arranjo e melodia;

9.3.2 VOCALIDADE: voz, afinação, ritmo e dicção;

9.3.3 INTERPRETAÇÃO: presença e postura no palco.

9.4 Os candidatos serão premiados de acordo com a pontuação obtida (somatória) de todos os pontos dados pelos jurados.

9.5 Em caso de empate os critérios a serem utilizados para o desempate serão, pela ordem, os quesitos:

9.5.1 Primeiro = Letra

9.5.2 Segundo = Melodia

9.5.3 Terceiro = Interpretação

9.6 Os quesitos Segundo e Terceiro só serão utilizados caso o empate permaneça após julgado o Primeiro.

9.6.1 Julgados os 3 quesitos e permanecendo o empate o prêmio será dividido em valores iguais aos participantes que permanecerem em situação de empate.

10. DA PREMIAÇÃO





10.1 Serão conferidos os seguintes prêmios:

Primeiro lugar = R\$ 5.000,00 (cinco mil reais)

Segundo lugar = R\$ 4.000,00 (quatro mil reais)

Terceiro lugar = R\$ 3.000,00 (três mil reais)

Quarto Lugar = R\$ 2.000,00 (dois mil reais)

Quinto Lugar = R\$ 1.000,00 (mil reais)

Sexto Lugar = R\$ 500,00 (quinhentos reais)

Sétimo Lugar = R\$ 500,00 (quinhentos reais)

Oitavo Lugar = R\$ 500,00 (quinhentos reais)

Nono Lugar = R\$ 500,00 (quinhentos reais)

Décimo Lugar = R\$ 500,00 (quinhentos reais)

10.2 A entrega das premiações será realizada da seguinte maneira: o Troféu e o Certificado de participação de cada um dos finalistas será realizado no dia **07 junho 2025**, logo após o resultado, sendo obrigatório a permanência dos 10 (dez) candidatos participantes da FINAL.

10.3 Os prêmios em dinheiro serão pagos em até 15 dias úteis aos 10 (dez) finalistas, por transferência bancária, sendo impreterivelmente em conta corrente/poupança, em nome do beneficiário.

10.4 Na ausência do participante ganhador, de quaisquer um dos prêmios, será declarado desclassificado do festival, passando o prêmio para o seguinte na ordem de pontuação.

11 DIREITOS AUTORAIS E USO DE IMAGEM



11.1 Os inscritos serão os únicos responsáveis pelas informações prestadas, pela qualidade técnica, pelo conteúdo das músicas inscritas e pelo atendimento das exigências deste Edital.

11.2 Uma vez confirmada a inscrição fica automaticamente subentendida a concordância com todos os termos deste EDITAL não cabendo indenização de espécie alguma.

11.3 O proponente inscrito e selecionado responderá de forma exclusiva e integral por eventuais reclamações, questionamentos, acusações ou alegações de plágio ou violação de direitos autorais, patrimoniais, de propriedade industrial e de titularidade de terceiros, entre outros, inclusive pela emissão de informações sobre a música que fornecer ao 4º Festival de Música Raiz.

11.4 O 4º Festival de Música Raiz, reserva o direito de solicitar, a qualquer momento, documentos que comprovem as declarações dos inscritos, bem como solicitar a documentação que comprove a regularidade de todos os critérios exclusivos do Festival e desclassificar o trabalho que desatender às exigências deste Edital.

11.5 Será de exclusiva responsabilidade dos inscritos obterem todas as autorizações necessárias para utilização nas etapas deste Edital que assim exigirem, especialmente as referentes aos direitos autorais e editoras musicais, gravadoras, intérpretes, músicas e demais titulares de direito sobre as mesmas.

11.6 Os autores, músicos e intérpretes, desde já autorizam a cessão para utilização de direitos de imagem e som a veiculação das mesmas, assim como das obras inscritas neste Festival, nos meios de comunicação que se fizerem necessários para divulgação do Festival, do Concurso e do 4º Festival de Música Raiz, nesta e em outras futuras edições deste Festival.

11.7 Para os concorrentes entre 14 e 18 anos de idade, os pais e/ou responsáveis legais, desde a confirmação da inscrição, ficam concordatários com todos os itens desse Edital, inclusive com a cessão de imagem e som.



11.8 Não caberá nenhuma forma de indenização e/ou pagamento pela cessão de imagem e som, sob qualquer hipótese, assim como pelas divulgações que venham a ocorrer, inclusive das músicas inscritas.

11.9 O inscrito poderá apresentar composições próprias ou de terceiros, responsabilizando-se pela informação da autoria e pela devida autorização do compositor para uso da obra e sua efetiva participação. O Festival isenta-se de quaisquer responsabilidades pelas informações cedidas.

12. DISPOSIÇÕES GERAIS FINAIS

12.1 Caso algum dos participantes for menor de idade, deverá obrigatoriamente portar autorização do Juiz da Infância e Juventude, bem como dos pais ou responsáveis legais.

12.2 As apresentações deverão ocorrer rigorosamente nos dias, locais e horários preestabelecidos e comunicados pela Comissão Organizadora do 4º Festival de Música Raiz, não sendo permitidos atrasos e/ou mudanças, assim como também é proibida a interrupção e encerramento da apresentação antes de seu término, sem motivo plausível.

12.3 Quaisquer esclarecimentos aos interessados e orientação serão prestados pela Comissão Organizadora, em horário comercial de segunda a sexta-feira, das 8h à 11h e das 13h às 17h, pelos telefones indicados no item das inscrições.

12.4 A inscrição no 4º Festival de Música Raiz, pressupõe a aceitação e concordância com todos os termos do presente regulamento.



12.5 O participante será desclassificado sumariamente se mantiver conduta considerada inoportuna, inconveniente, ou cometerem qualquer tipo de delito, assim configurado em lei, assim como também, ofenderem moralmente, agredirem fisicamente qualquer membro da Comissão Organizadora do 4º Festival de Música Raiz, bem como qualquer outro participante.

12.6 Os casos omissos neste regulamento serão avaliados e resolvidos pela Comissão Organizadora do 4º Festival de Música Raiz, detentor de plena autonomia, para as decisões que se fizerem necessárias e às quais não caberão recursos e contestações posteriores.

12.7 A Comissão Organizadora do 4º Festival de Música Raiz instituirá o Troféu homenageando uma personalidade ligada à cultura raiz em Tupã.

12.8 A Comissão Organizadora do 4º Festival de Música Raiz, ofertará o Troféu de Incentivo Cultural às pessoas físicas e jurídicas que fomentam a cultura e contribuem com as artes e artistas de nosso município.

12.9 A premiação deste festival seguirá a seguinte dotação orçamentária:

Classificação Econômica

Unidade Requisitante: 02.20 - Secretaria Municipal de Cultura

Fonte: 0.01.00 - Recurso Próprio

Funcional Programática: 13.392.1300.2201.0000

Elemento de Despesa: 3.3.90.31- Premiações Culturais, Artísticas, Científicas, Desportivas

Ficha de Despesa: 482





Prefeitura
da Estância Turística
de Tupã

SECRETARIA
DE CULTURA

13. DO FORO

Fica eleito o Foro da Comarca de Tupã para dirimir quaisquer dúvidas.

Tupã, 02 de abril de 2025.

FICHA DE INSCRIÇÃO
Título da Música n° 1:
Autor:
Título da Música n° 2:
Autor:
Título da Música n° 3:
Autor:
Título da Música n° 4:



Prefeitura
da Estância Turística
de Tupã

SECRETARIA
DE CULTURA

cultura@tupa.sp.gov.br
(14) 34915013
www.tupas.gov.br

Avenida Tamoios, 1650-Centro, Tupã/SP
CNPJ: 44.573.087/0001-61
facebook.com/PrefeituraTupa instagram.com/prefeituratupa



Prefeitura
da Estância Turística
de Tupã

SECRETARIA
DE CULTURA

Autor:	
NOME DO CANTOR - SOLO/DUPLA/TRIO/OUTRO:	
Participante 01:	
Participante 02:	
Participante 03:	
RESPONSÁVEL:	
Endereço:	nº:
Bairro:	CEP:
Cidade:	Estado:
RG:	CPF:
Fone: ()	cel: ()
E-mail:	
Link de vídeo:	
<p>Declaro estar de acordo com todos os itens do regulamento do 4º Festival de Música Raiz. Autorizo a veiculação de imagem, através de folders, cartazes, encartes, reportagens ou qualquer outro tipo de divulgação a ser utilizada pela Comissão Organizadora e a Prefeitura da Estância Turística de Tupã.</p> <p>Por ser verdade, firmo o presente.</p>	



Prefeitura
da Estância Turística
de Tupã

SECRETARIA
DE CULTURA

cultura@tupa.sp.gov.br
(14) 34915013
www.tupa.sp.gov.br

Avenida Tamoios, 1650-Centro, Tupã/SP
CNPJ: 44.573.087/0001-61
facebook.com/PrefeituraTupa instagram.com/prefeituratupa

**RETIFICAÇÃO****EDITAL DE CHAMAMENTO PÚBLICO Nº 03/2025 - SELEÇÃO DE PROJETOS PARA FIRMAR TERMO DE EXECUÇÃO CULTURAL COM RECURSOS DA LEI 14.399/2022 (LEI ALDIR BLANC) - IMPLEMENTAR A POLÍTICA NACIONAL DE CULTURA VIVA.**

A Prefeitura da Estância Turística de Tupã-SP, por intermédio da Secretaria Municipal de Cultura, torna pública a retificação do EDITAL DE CHAMAMENTO PÚBLICO Nº 03/2025 - SELEÇÃO DE PROJETOS PARA FIRMAR TERMO DE EXECUÇÃO CULTURAL COM RECURSOS DA LEI 14.399/2022 (LEI ALDIR BLANC) - IMPLEMENTAR A POLÍTICA NACIONAL DE CULTURA VIVA, edital elaborado com base na Lei 14.399 de 08 de julho de 2022, que passam a ser considerados, para todos os fins, da seguinte forma:

Onde se lê:**2. VALORES**

2.2 - Poderão se inscrever propostas que possam ser executadas pelo proponente, na categoria implementar a política nacional de cultura viva;

Categoria	Prêmio	Quantidade	Total Destinado	Descrição do Objeto
IMPLEMENTAR A POLÍTICA NACIONAL DE CULTURA VIVA..	R\$ 33.487,50	4	R\$ 133.950,00	Aquisição de obras, bens culturais, acervo, arquivo, coleção, imóveis tombados para instalação de equipamento cultural público; realização de obras e reformas em museus, bibliotecas, centros culturais, cinematecas, teatros, territórios arqueológicos, paisagens culturais e outros espaços culturais públicos.

Lê-se:**2. VALORES**

2.2 - Poderão se inscrever propostas que possam ser executadas pelo proponente, na categoria implementar a política nacional de cultura viva;

Categoria	Prêmio	Quantidade	Total Destinado	Descrição do Objeto
IMPLEMENTAR A POLÍTICA NACIONAL DE CULTURA VIVA.	R\$ 33.487,50	4	R\$ 133.950,00	Fomentar as redes de Pontos de Cultura, por meio de Termos de Compromisso Cultural e Prêmios, e concessão de bolsas para Agentes de Cultura Viva.

Tupã, 24 de abril de 2025.

.....



VERSÃO PARA IMPRESSÃO

Código Verificador: fa5c-aad1-1058-a6c3-de



Este documento é representação para impressão e cópia do original eletrônico do Diário Oficial do Município de Tupã (SP), Edição nº 862, ano V, veiculado em 24 de abril de 2025.



O documento original foi assinado digitalmente por WILSON KOJI MIURA (CPF ***744188**) em 24/04/2025 às 17:01:27 (GMT -03:00).

Certificado digital ICP-Brasil emitido por AC SAFEWEB RFB v5 | Secretaria da Receita Federal do Brasil - RFB, do tipo A3.

Para conferir o original, acesse:

<https://www.dioe.com.br/verificador/fa5c-aad1-1058-a6c3-de>